盛京時報
甲戌一月十六日
九年三月一日
一千九百三十四年

皇帝登極祝詞

今日恭逢
皇帝登極之辰。恰値建國二週年紀念。薄海謳歌。普天同慶。
隸屬栟幪。早涵濡乎
聖澤。職司喉舌。宜颺拜夫
仁庥。原滿洲之建國也。論近因。則軍閥肆威。乃有此反應。論遠因。則豳岐王業。將由此重新。以故柄政之初。羣盜洶洶。驟不可爬梳。比及今茲。則泰半銷聲匿跡。閭里安堵。蓋已如平日。圜法則整齊劃一。非復如曩昔之暮四朝三。商民於無形中沾溉
德澤。又寧可以僂指計。苛稅偕苛政以俱捐。
仁言而遠播。宜乎天下歸心。羣黎戴德。
仁聞隨
龍廷受賀。躬膺[illegible]之跡。新[illegible]詔[illegible]帝[illegible]之耳目。實則瑞莫瑞於
至仁[illegible]物。愛好和平。視一夫之不[illegible]已飢已溺。則仁之
至也。實踐建國時之宣言。[illegible]吾鄰者。因薄物細故
而釀成嫌隙。則愛好和平之[illegible]則以造福於三千萬人
爲依歸。外則以維繫東亞[illegible]志。故即居
五位而當陽。稱
九重而御世。而其淵衷之所[illegible]曰猶是不渝初志焉爾。夫滿洲國雖新造之邦。而溯
景運之所由來。實承亜絕之緒。我
皇帝陛下。柄政雖僅二載。而已植億萬年有道之基。値茲吉日
良辰。
膺圖
受籙。梯航畢集。琛賮偕來。瑞靄籠罩乎
闕廷。青氣直盈夫
殿陛。國繫苞桑之固。歡騰虎拜之餘。摯
雲日兮就瞻。與
軺軒兮齊駕。
岡陵誇考。共慶無疆。
景卿光華。羣歌旦復。本報幸遇
昌期。預瞻
盛典。得遂呼
嵩之願。拜手
虞廷。爲晉華祝之歌。傾心
舜宇。爰詞勉綴。爰向彌殷。明知至德之揄揚。實無當於萬一。敢說休風之廣被。尙有待於來茲。

勅令

朕承皇天眷命卽皇帝位玆制定組織法以示統治組織之根本朕當行使統治權循守條章厥罔有愆

御名御璽

康德元年三月一日

國務總理大臣

各部大臣

組織法

第一章　皇帝

第一條　滿洲國皇帝統治之帝位之繼承再定之、

第二條　皇帝之尊嚴不可侵犯、

第三條　皇帝爲國之元首總攬統治權依本法之條規行之、

第四條　國務總理大臣輔弼皇帝任其責、

第五條　皇帝依立法院之翼贊行立法權、

第六條　皇帝依法院使其行司法權、

第七條　皇帝爲維持增進公共之安寧福利或執行法律發布命令或使發布之但不得以命令變更法律、

第八條　皇帝爲維持公安或防遏非常災害在不能召集立法院時得經諮詢參議府發布有與法律同一效力之勅令但此勅令應於下次會期報告立法院、

第九條　皇帝定官制任免官吏並定其俸給但依本法或法律特定者不在此限、

第十條　皇帝宣戰媾和並締結條約、

第十一條　皇帝統率陸海空軍、

第十二條　皇帝授與勳章及其他榮典、

第十三條　皇帝命大赦特赦減刑及復權、

第二章　參議府

第十四條　參議府以參議組織之、

第十五條　參議府關於左開事項承皇帝諮詢上奏其意見、

一、法律

二、帝室令

三、勅令

四、預算及爲預算以外國庫負擔契約之件

五、與列國交涉之條約及合同並以皇帝名所行之對外宣言、

六、重要官吏之任免

七、其他重要國務

第十六條　參議府關於重要國務得上奏其意見、

第三章　立法院

第十七條　立法院組織依法律另定之、

第十八條　所有法律預算及爲預算以外國庫負擔契約之件須經立法院之翼贊、

第十九條　立法院關於國務得建議於國務院、

第二十條　立法院得受理人民之請願、

第二十一條　立法院由皇帝每年召集之常會最期爲一個月但有必要時皇帝得予展期、

第二十二條　立法院非有議員總數三分之一以上出席不得開會、

第二十三條　立法院議事以出席議員之過半數決之可否同數時則由議長決定之、

第二十四條　立法院會議公開之但得依國務院之要求或立法院之決議爲秘密會、

第二十五條　立法院所議決之法律預算及爲預算以外國庫負擔契約之件由皇帝裁可公布施行、[illegible]其理由付諸再議仍不改時[illegible]參議府決定其可否、

第二十六條　立法院議員[illegible]院內之言論及表決於院外不負責任、

第四章　國務院

第二十七條　國務院掌理諸般行政、

第二十八條　國務院以民政外交軍政財政實業交通司法及文教等各部組織之、

第二十九條　國務院置國務總理大臣及各部大臣各部大臣關於主管事務任其責、

第三十條　國務總理大臣及各部大臣無論何時得於立法院會議席及發言但不得加入表決、

第三十一條　關於國務之詔書勅書法律及勅令由國務總理大臣及主管各部大臣副署之、

第五章　法院

第三十二條　法院依法律審判民事及刑事之訟訴但關於行政訟訴及其他特別訴訟以法律另定之、

第三十三條　法院構成及法官資格以法律定之、

第三十四條　法官獨立行其職務、

第三十五條　法官除依刑事或懲戒裁判外不得免其職又不得反其意停職轉官轉所及減俸

第三十六條　法院之對審判決公開之但有害安寧秩序或風俗之虞時得依法律或以法院之決議停止公開、

第六章　監察院

第三十七條　監察院行監察及審計、

第三十八條　監察院置監察官及審計官、

第三十九條　監察院組織及職務以法律另定之、

附則

第四十條　本法自康德元年三月一日施行、

第四十一條　[illegible]

第四十二條　[illegible]命令及其他何等名稱從前之法令[illegible]仍均有其效力、

顧諟天之明命

(今上御筆)

執政卽皇帝位之意義

國務總理大臣　鄭孝胥

古今歷史之盛衰、卽是王道與霸術之消長而已、自周以後、純用霸術、以王道爲迂闊、遂使千古之政治、入於競爭壓制之險途、治愈少而亂愈多、由此故也、今滿洲國與於霸術將窮之世、而倡言王道立國、所患者舉世之心理、不知王道爲何物、不信王道爲可行、天下之學者、動日迎合潮流、此乃最無識之語、試察今日之潮流、已日趨於失敗、而迎合之、可乎、亞洲爲君主之國、已數千年、上下相維之義、爲人民道德之發見、孔子言不好犯上而好作亂者、未之有也、此與競爭壓制之思想、根本不同、故執政卽皇帝位、卽使世界認識滿洲爲上下相維之國家、不能參用絲毫霸術之心理、亦不能迎合世界失敗之潮流而已、鄙人自乙丑至辛未、在天津侍講七年、惟以昌明王道、痛除霸術爲主、古人言、致君堯舜、其義最高、然知之非艱、行之惟艱、前途之進步、只有萬分謹愼、不敢輕率、此可付諸傍觀之評論者也、

大典謹話

外交部大臣　謝介石

皇上宅心仁厚、御下寬和、天亶聰明、聖學淵博、昔以不忍百姓塗炭、勉屣尊榮、遜位讓國、然於民間疾苦、時以爲念、前在天津行在時、遇有各地水旱災祲、輒斥財物、捐助賑恤、目覩革命之後、政治日益頹壞、人民日益困苦、每慨然興歎、願以平民資格、救國救民、仁民愛物、有若是者、慈以天意所歸、卽皇帝位、我滿洲國三千萬人民、戴此寬仁慈厚之君、誠屬無疆之庥、介石侍從左右、自行在以至今日、歷十數年今日得覩登極之盛、中心歡忭、不可名狀、

登極典禮記

寫在前面的話　儒丐恭撰

三月一日、國家舉行曠古盛典、三千萬民衆、躬被休光、日覩升平、舉杯謳歌、歡呼稱頌、其喜可知、從此三月一日、將爲一般民衆永遠不忘之佳日、且三月一日不僅皇帝登極、實施帝制已也、同時改大同三年遇爲康德元年、徵之歷史、新帝登極、或國家遇有喜慶大事、在東方慣例、每有改元之舉、以示除舊佈新、與民更始之意、而每遇改元、必有赦、此在一般民衆、尤所歡迎、其慶祝之忱、恆不減於登極、今則同時而有兩慶、此吾輩臣民、所以極度稱慶者也、

在政府方面、關於實行帝制問題、早已有所凝議、他們知道滿洲三千萬人民、苦於軍閥暴政、二十年來、一日不得安枕、人民心理、對於有名無實之共和政體、厭惡已極、他們希望聖君賢相、恢復他們安定的生活、就如孟子所說的如大旱之望雲霓、何況他們的舊主、並不回到老家、來作執政、他們希望執政、早正帝位、那是不可掩的事實、書云、天視自我民視、人民所欲辦到的、就是天理所欲辦到的、違則不祥、所以賢明的當局、到底依了人民的希望、決定帝制的實施了、

他們把這樣的國是決定之後、一面籌備、一面布告登極的日期、自從這個消息傳出之後、那眞是又是一種氣象了、固然我們不是一定執拗著帝制的、因爲政治問題、本來沒有絕對的答案、不過適合民衆意思而能替大多數的人民謀些福利的事、那就是良好的政治了、這樣的福民得衆的政治、在現在雖然舉世一致、若說到東方所謂王道政治、也就是現在所說的民本主義了、不過王道二字、在聖經賢傳裡、說得精微已極、皇帝就是執行王道的主宰者、王道的皇帝、和『朕卽國家』的暴君、不一樣、經書裡關於君的解釋、儼然就是人倫之師、宗教之主、我們若不講人倫、不談孔教、不解所謂仁政則已、若是希望一一實現、那麼我們對於君主、就不能不有深刻的認識、詳細解釋、恐怕沒有那樣的時間、一句話、王道之君、就是發政施仁的總樞紐、他也不是奪權攘位的軍閥、他也不是貪圖富貴的霸主、我們尊他作禮教的教主、雖不中、恐怕也不遠了、

因爲儒教(王道)上所謂皇帝之地位、旣其如此重要、所以每遇皇帝登極、那典制就特別隆重、所以如此隆重的原因、並不因爲皇帝個人是尊貴、乃是因爲皇帝是奉天爲君的、所以謂之天子、[illegible]之成功、多一半虧仗人力、那一半也有天命、所以[illegible]職務、上對天、下對人、二重責[illegible]、在這一點、西[illegible]君主國、和東方的君主[illegible]完全不同了、東方的君主、魏乎民無能名、也就因爲能與天地參造化、而化育的功能、也不亞於天地、[illegible]之由、皇帝卽位大典、所以必要[illegible]乎尋常的大典、舉行郊祭、那也是[illegible]方對天、一方對人、表示[illegible]不勝任而又不能不勉強[illegible]意思、不但新君卽位、[illegible]此、卽如前淸歷代皇帝、[illegible]至都、到天壇去祭天、向天[illegible]一年所作的事情、就此[illegible]我們就可以知道儒教的天[illegible]在政治以外還負有宗教的[illegible]

因爲在經籍裡面、對於[illegible]有這樣深奧的義意、所以[illegible]皇帝登極、有料的古典[illegible]要、一切典制、不能草率[illegible]又因爲是新興國家初代天[illegible]卽位、所以典制益發隆重[illegible]時想要躬與斯盛、拜瞻大[illegible]也大有其人、那是不消[illegible]新聞界、恐怕不能落後[illegible]瞻禮的、自然不少、但是[illegible]沒有接洽、恐怕不行、因[illegible]京地方、正在建設中、[illegible]限、無限制的招待、實在[illegible]收容、限制的規定、是不[illegible]的、幸而本社早有接洽[illegible]賀表以外、便派記者往[illegible]如祝賀、記者便於一十[illegible]後三時、乘北行[illegible]行事、[illegible]

施政要綱

新邦肇造、於茲二載、幸賴上天眷佑國人奮勵、益以盟邦盡力之援助、卒致國運昌隆、邦基日固、迨及今日、地方治安、相次恢復、雖遠在僻壤、亦均安堵如常、全國人民、各安生業、熙熙皞皞、有同登春台之樂焉、玆者恭逢

皇帝卽位大典、萬世不易之邦基、於焉奠固、用是回顧過去一年來之政績、草定將來應施之方針、謹以宣示國人、俾全國官民、共本民族協和之精神、以開拓伸張我國國運爲職志、同時與善隣互相提攜、以期共謀東亞和平與發展之使命、得以早日達成焉、

一、政治、軍事、及外交、

當初參加滿洲建國之熱河省、嗣因舊東北軍閥、從中蠢動、竟再度叛離、重受暴政之壓迫、迨至去年二月之末、滿日兩軍、共興討熱之師、未及兩月、全省底定、熱河省遂復入滿洲國版圖、與他省同沐王道之惠政矣、

繼討熱工作之軍事行動、爲剿伐各地殘餘匪黨之舉、旋復于今春、討伐東北地帶、于是王化普及邊陲、威令行於全國矣、剿匪之外、同時從事于全國各種機關之統制、當局厲行整肅綱紀、力矯官廳專橫之習、此外如安民生、振產業、輕負擔、重文教、普及科學、提高文化、以及訓練國民等等、皆積極力行、務期所有政治、有日趨進步之氣象焉、

[illegible]復[illegible]漸完備[illegible]又大加飭制、是以建國之財政上收支、已能得其平[illegible]大同二年度總豫算、歲[illegible]各計一億四千九百十六[illegible]圓、除既定計畫之國道[illegible]源七百萬圓爲借入金外[illegible]舍有抵、補歲入缺陷性[illegible]日殆屬無之、再者政府[illegible]稅并關稅之一部、會加[illegible]又實施鴉片專賣制度、[illegible]民負擔之公正、今後對[illegible]稅尙須作根本的整理、[illegible]正關稅、確立鹽政、以[illegible]生活之安定、而期東亞[illegible]融洽、(未完)

白山黑水霞蔚雲蒸
今日慶逢登極大典

玉宸日臨文鳳見
紅旗風卷畫龍揚

祭昊天於南郊
郊祭之序列
焚柴迎神親薦玉帛

白山黑水、霞蔚雲蒸、我皇上今日御極、誠是帝國曠古之盛典、曾歷三天齋戒沐浴之皇帝陛下、御祭服、肅威儀、親祭昊天於南郊、即所謂郊祭也、恭按其進行序列、皇上即于今一日午前八時、以雍容之汽車行列、由宮門出發、經順路詣順天廣場之郊祭場、屆時達祭場之正門前、鄭總理以下、特任諸官、及地方代表、並外賓等、或衣燕尾服、或御青馬掛及深藍色長袍之滿洲國風大禮服、整列於門內、奉迎、陛下運玉步、於其正面鋪白砂之道上、入帷幄休息、文武百官、及其他參與人員、終了奉迎後、肅列於廣場內、首則菱刈大使以下外賓入場、就所定之位、繼則陛下依掌禮官恭導登壇、南面就位、陪祀官轉向南立、此時有焚柴迎神之儀、繼而陛下進詣神案前、薦玉帛、復定位、然後行拜禮、再進詣神案之前、獻三爵及祝文、復定位、行拜禮、此時奉璽官恭捧玉璽、安置棹上、陛下親受之、再授於奉璽官、其後典贊官行送神之儀、司玉官奉玉而退、陛下更行禮、行送燎之禮、郊祭之典、於以告終、陛下還駕帷幄、暫事休憩、於是始自外賓、繼以參列之文武百官、退出壇下、就奉送之所定位置、陛下出帷幄、順行幸路返駕、行列整然、還幸宮中、

鈐御璽於詔書
登極之次序
綸音朗朗宣讀詔誥

自順天廣場之郊祭退出之外賓、並文武百官等、爲更參列登極盛典之故、迄午前十一時、陸續參集宮中、菱刈大使、亦於午前十一時三十分、入勤民樓內之休憩室同時四十五分、參列員一同參列式場、於正午前、陛下御陸軍式大禮服、在軍樂隊奏樂聲中、入勤民樓、休息於便殿、時屆正午、陛下依大禮官先導、從以侍從武官長等、在諸員敬禮中、駕臨式場、上玉座、參列員一同恭行最敬禮、須臾、陛下以御璽鈐於詔書、綸音朗朗、宣讀詔誥、嗣則鄭總理徐徐前進、謹奏賀詞、繼以高聲三唱萬歲、參列員一同和之、其聲震撼四圍、於是鄭總理前進、拜受詔書、謹復舊位、參列員一同再行最敬禮、大禮官恭奏典式告終、陛下當此時起立、在瀏喨奏樂聲及諸員敬禮之中、龍顏怡悅而入、參列員亦陸續退下、

大典儀仗 豫行演習時撮影

省垣官民慶祝大典
賜餐注意事項

本日爲登極大典之期、除關於省垣地方官民慶祝各情、詳誌本報外、茲對於賜餐事項、已由省公署積極籌辦妥協、由明二日開始、亘兩日間、在省公署總務廳及警務廳內爲一二餐場、總計此次出席者、滿日双方官民、約計三千三百餘衆凡參與者、均須遵守既定之時間就席、不得延遲、參與人員均着禮服、如無禮服時、得着便服、但須整齊嚴肅、以昭鄭重、其賜餐次序如下（一）官民一同入場、（二）開會、（三）賜餐致詞、（主辦者）（四）賜餐、（五）三呼萬歲、此外關於由省署規定之二三兩日即位大典之賜餐者、應注[illegible]賜餐者祇限本人、

二、[illegible]時間、一二三兩日、均限午前十一時、

三、就席時間、一二三兩日、均在午前十一時、

四、三呼萬歲時間一二三兩日、均在午前十二時、

五、賜餐場第一、總務廳、[illegible]第二、警務廳、[illegible]

關於大典實施之
設備及其他

一 天壇

一、位置 相定宮廷府豫定地、杏花村順天廣場之一角淨地、

二、構造 計畫方三二〇尺設柵欄、內建參列百官並禮官幄舍祭場、更限以方一二〇尺、週圍高十一尺之黃幕、設出入口三處、其中央北面築天壇、天壇以土築三級、高七尺、頂上徑二十七尺、天壇東側、建皇帝用黃帷幄

二 宮中

正殿（勤民樓）爲登極並執行二日三日饗宴之處、登極式場、依照日滿議定書、室壁張以黃絹、地板敷以緋毛氈、裝置華翻之電飾御座、所爲古代中國式屋形、塗以金泥、設三級、左右施以槍形裝飾、背部張以薄色絹、中央置蘭花燦爛之玉座、左右設帽架、前方階下、置御璽臺、饗宴場之壁、塗以金泥、地板鋪以毛氈華翻電飾之外吊側燈、正面設玉座四列參列員之飯棹、正面之反對面、設奏樂室及準備室、

三 汽車

因編成正式行列必要車輛、派需用處之職員、至東京參酌日本帝國宮內省之現制度、重新購入乘車二輛、供奉車暨備車九輛、及附側車之自動二輪車六輛、

四 皇帝陸軍正裝

軍服大禮迎於日本制式之前後、一式長外套、Frook-Coat二列鈕釦、以淺藍色絨製之袴附二條黃側章、上衣襟全金色、刺繡雙龍、肩附海軍式肩章、上部附蘭花及銀星三個、並蘭花紋章、懸金色參謀懸章袖刺繡龜甲形、三段之外縫以手織山形金線三條、更刺繡國花高粱形、鈕釦、一切爲金色龍形模樣、

刀帶、表黑皮、裏黃絨飾、帶爲金製、

正帽、參酌中國古代之型爲冠型、施以黑塗、金飾、後現蘭花、帽尖金光色獅子毛、帽章爲高粱及五色星形形成之、

奉市中選老人
榮吳二翁

關於大典期間、同時各省市縣舉行敬老大會、奉天市內、經由市政公署派員調查結果、共有二十名、當將是項老人之年齡籍貫履歷等項、詳報文敎部、經由該部審核結果、就中除榮德及吳廣二人外、餘皆不取、業於日昨令飭市署知照、榮德、字錦廷、現年八十歲、瀋陽縣人、現住小東關永寧庵胡同會充任各項要差、及辦理各種公益事項頗多、吳廣、現年八十一歲、原籍本溪縣人、現住大東關金家園子胡同、幼讀詩書、長營商業旋充保長、庚子亂作、乃組織團練、保衛地方、宣統年間、會捐房屋創立學校等事項、

本報啓事

今日（一日）登極大典本報增刊爲五大張並附贈御影一幀凡訂閱本報者均不另取分文如有遺漏請向送報人索取

慶祝登極大典

奉天省公署
省長 臧式毅
總務廳長 久米成夫
民政廳長 趙鵬第
警務廳長 三谷清
實業廳長 徐紹卿
教育廳長 韋煥章

奉天市政公署
閻傳紱

慶祝登極大典

商標登錄

東亞第一　衛生的施設工場

果界霸王

森永糖果

大量生產　優良糖果

七大製品

牛奶糖

咖啡糖

餅乾

楓梨糖

香蕉糖

牛奶粉

煉乳

森永糖果公司

大連市雲井町廿七

今日頒布施行之帝國法令一覽

滿洲帝國法令、已於今日（一日）頒布施行、計勅令十九號、軍令二號、帝室令五號、就中除勅令號外『組織法』另載別外面、所餘法令、謹爲披露如左、

法令目錄

（一）勅令

一、組織法……號外（詳見本報一面）
一、關於廢止政府組織法之件……勅令第一號
一、公文程式令……勅令第二號
一、關於法律令施行日期之件……勅令第三號
一、關於參議府官制中修正之件……勅令第四號
一、國務院官制中修正之件……勅令第五號
一、恩賞會議規程……勅令第六號
一、勳章令……勅令第七號
一、恩赦令……勅令第八號
一、大赦令……勅令第九號
一、減刑令……勅令第十號
一、關於大同元年三月一日以後法令之規定中修正之件……勅令第十一號
一、修正人權保障法前文之件……勅令第十二號
一、參議府會議規程中修正之件……勅令第十三號
一、國務院各部官制中修正之件……勅令第十四號
一、法制局官制中修正之件……勅令第十五號
一、廢止關於軍令中之變通規則之件……勅令第十六號
一、廢止逆產處理法之件……勅令第十七號
一、廢止逆產處理委員會官制之件……勅令第十八號
一、大典紀念章條例……勅令第十九號

（二）軍令

一、關於軍令之件……軍令第一號
一、侍從武官處令……軍令第二號

（三）帝室令

一、尙書府官制……帝室令第一號
一、宮內府官制……帝室令第二號
一、帝室會計審查局官制……帝室令第三號
一、關於宮內官官等及俸給之件……帝室令第四號
一、關於侍衛官津貼之件……帝室令第五號

勅令

朕依組織法第四十一條經諮詢參議府裁可關於廢止政府組織法之件著卽公布
御名御璽
康德元年三月一日
國務總理大臣
各部大臣

▲勅令第一號
關於廢止政府組織法之件
大同元年教令第一號政府組織法廢止之
附則
本令自康德元年三月一日施行

朕經諮詢參議府裁可公文程式令著卽公布
御名御璽
康德元年三月一日
國務總理大臣
各部大臣

▲勅令第二號
公文程式令
第一條　宣誥關於帝室之重要勅旨及關於國務之勅旨時均用詔書
詔書經御署後鈐用御璽其關於帝室者由宮內府大臣標明年月日會同國務總理大臣副署之其關於國務者由國務總理大臣標明年月日副署之或會同主管各部大臣副署之其與帝室及國務有關連者由國務總理大臣標明年月日會同宮內府大臣副署之
第二條　不宣誥之勅旨除另依程式者外均用勅書
勅書經御署後鈐用御璽關於帝室者由宮內府大臣標明年月日副署之其關於國務者由國務總理大臣標明年月日副署之或會同主管各部大臣副署之
第三條　關於宮內官制及其他帝室事務經勅定之規定須公示者爲帝室令附上諭公布之
前項之上諭載明經諮詢參議府御署之後鈐用御璽由宮內府大臣標明年月日副署之其與國務有關連之帝室令之上諭會同國務總理大臣及主管各部大臣副署之
第四條　法律附上諭公布之
前項之上諭載明經諮詢參議府及立法院之翼贊其關於依組織法第二十五條第二項之規定者應聲明之並載明經諮詢參議府御署之後鈐用御璽由國務總理大臣標明年月日副署之或會同主管各大臣副署之
第五條　勅令上諭公布之
前項之上諭載明經諮詢參議府御署之後鈐用御璽由國務總理大臣標明年月日副署之或會同主管各部大臣副署之其關於依組織法第八條或第四十一條之規定者應聲明之
第六條　公示國際條約時附上諭公布之
前項之上諭載明經諮詢參議府御署之後鈐用御璽由國務總理大臣標明年月日會同主管各部大臣副署之
第七條　預算及爲預算以外國庫負擔契約之件附上諭公布之
前項之上諭載明經諮詢參議府及立法院之翼贊其關於依組織法第二十五條第二項或第四十一條之規定者應聲明之並載明經諮詢參議府御署之後鈐用御璽由國務總理大臣標明年月日會同主管各部大臣副署之
第八條　院令由國務總理大臣標明年月日經署名後公布之
部令由主管各部大臣署令由興安總署長官標明年月日經署名後公布之
公示宮內府令時由宮內府大臣標明年月日經署名後公布之
第九條　省令區令廳令及其他行政官署所發布之命令由該官署之長官標明年月日經署名後公布之
第十條　國書及其他外交上之御翰條約批准書全權委任令派往外國官吏委任令名譽領事委任令及外國領事認可狀經御署後鈐用國璽由國務總理大臣標明年月日會同主管各部大臣副署之
第十一條　特任官之任命狀經御署後鈐用御璽編號由國務總理大臣標明年月日副署之在宮內官由宮內府大臣標明年月日副署之
簡任官之任命狀鈐用御璽後編號由國務總理大臣標明年月日署名在宮內官由宮內府大臣標明年月日署名
薦任官之任命狀鈐用國務院印後編號由國務總理大臣標明年月日在宮內官鈐用宮內府印由宮內府大臣標明年月日
委任官之任命狀鈐用官印後編號由本屬長官標明年月日
第十二條　特任官之解任狀鈐用御璽後由國務總理大臣標明年月日在宮內官由宮內府大臣標明年月日
簡任官之解任狀鈐用國務院印後由國務總理大臣標明年月日署名在宮內官鈐用宮內府印後由宮內府大臣標明年月日署名
薦任官之解任狀由國務總理大臣標明年月日鈐用國務院印在宮內官由宮內府大臣標明年月日鈐用宮內府印
委任官之解任狀鈐用官印後由本屬長官標明年月日
第十三條　公文除法令另有規定者外以政府公報公布之
附則
本令自康德元年三月一日施行
大同元年教令第十五號暫行公文程式令廢止之

朕依組織法第四十一條經諮詢參議府裁可關於法律命令施行日期之件著卽公布
御名御璽
康德元年三月一日
國務總理大臣
各部大臣

▲勅令第三號
關於法律命令施行日期之件
法律勅令院令部令署令省令區令廳令及其他行政官署所發布之命令除另定有施行日期者外自公布之日起算滿三十日後施行之
附則
本令自康德元年三月一日施行

朕經諮詢參議府裁可參議府官制中修正之件著卽公布
御名御璽
康德元年三月一日
國務總理大臣

▲勅令第四號
關於參議府官制中修正之件
大同元年教令第四號參議府官制第六條修正如左
第六條　議長關於會議有必要時得使國務總理大臣宮內府大臣各部大臣及監察院長或其他代理者出席與會議陳述意見
附則
本令自康德元年三月一日施行

朕經諮詢參議府裁可國務院官制中修正之件著卽公布
御名御璽
康德元年三月一日
國務總理大臣

▲勅令第五號
國務院官制中修正之件
大同元年教令第五號國務院官制中修正如左
一　第一條第一項中『承執政之命』改爲『奉皇帝之旨』
二　第六條第一欵修正如左
一　法律勅令預算及爲預算以外國庫負擔契約之件
三　第八條中『機密人事主計需用及宣傳』改爲『機密人事主計需用宣傳及恩賞』
四　第十二條修正如左
第十二條　總務廳置左開六處
秘書處
人事處
主計處
需用處
情報處
恩賞處
處置處長以秘書官或理事官充之
第十六條之二之次加添左開一條
第十六條之三　恩賞處掌管左開事項
一　關於勳章事項
二　關於記章及褒獎事項
三　關於其他榮典事項
四　關於外國勳章記章之受領及佩帶事項
附則
本令自康德元年三月一日施行

朕經諮詢參議府裁可恩賞會議規程著卽公布
御名御璽
康德元年三月一日
國務總理大臣

▲勅令第六號
恩賞會議規程
第一條　恩賞會議承國務總理大臣之諮問議定可否授與或褫奪勳章及其他榮典
非經恩賞會議之決議不得上奏
第二條　恩賞會議以國務總理大臣總務廳長及議定官組織之
第三條　恩賞會議之議長以國務總理大臣充之
國務總理大臣有事故時由總務廳長代理之
第四條　議定官爲八人以內就特任官中由國務總理大臣派充之
第五條　恩賞會議之議事以多數決之可否同數時由議長決定
勳等及勳章之敘賜或褫奪非有議定官四人以上之同意不得決定
第六條　恩賞會議事務由恩賞處長掌管之
附則
本令自康德元年三月一日施行

朕經諮詢參議府裁可勳章令著卽公佈
御名御璽
康德元年三月一日
國務總理大臣

▲勅令第七號
勳章令
第一條　爲表彰對於國家著有勳績功勞者賜以勳章
第二條　勳章之種類及勳等另定之
第三條　勳章限於本人佩帶之其子孫得保存之
第四條　關於勳章之佩帶繳還及褫奪另定之
第五條　關於本令之施行有必要之規定以院令定之
附則
本令自康德元年三月一日施行

朕經諮詢參議府裁可恩赦令著卽公佈
御名御璽
康德元年三月一日
國務總理大臣
司法部大臣

▲勅令第八號
恩赦令
第一條　大赦特赦減刑及復權均依本令所定
第二條　大赦以勅令定明犯罪種類行之
第三條　大赦除另有規定者外凡經大赦之犯罪均有左列之効力
一　已受刑之論知者其論知對於將來喪失其效力
二　未受刑之論知者其公訴權及自訴權消滅
第四條　特赦對於已受刑之論知之特定人行之
第五條　特赦免除刑之執行但有特別情形者得對於將來令喪失刑之論知效力
第六條　減刑對於已受刑之論知者以勅令定明犯罪或刑之種類行之或對於已受刑之論知之特定人行之
第七條　依勅令之減刑除另有規定者外對於特定人之減刑減輕刑之執行但有特別情形者得變更其刑
第八條　對於已受緩刑之論知者得暫行令喪失刑之論知效力之特赦或變更刑之減刑又得與其減刑同時縮短緩刑期間
第九條　復權對於因受刑之論知依法令所定喪失資格或被停止資格者或已受褫奪公權之論知者以勅令定明其條件行之又對於特定人行之但刑之執行未經完畢者或未經免除執行者不在此限
第十條　復權對於將來回復資格
復權得對於特定資格行之
第十一條　根據刑之論知之已成效果不因大赦特赦減刑或復權而變更之
第十二條　特赦或對於特定人之減刑或復權依司法部大臣之呈請由國務總理大臣上奏之
第十三條　與爲刑之論知之法院同一管轄區域檢察廳之長官或受刑人所在之監獄之長官得呈請司法部大臣轉請特赦或對於特定人之減刑
監獄之長官爲前項之呈請時應經與爲刑之論知之法院同一管轄區域檢察廳之長官
第十四條　特赦或減刑之呈請書應附具左列文件
一　判決之繕本或節本
二　刑期計算書
三　關於犯罪情狀本人性行受刑中之行狀將來之生計及其他可資參考事項之調查文件
第十五條　與爲刑之論知之法院同一管轄區域檢察廳之長官得呈請司法部大臣轉請對於特定人之復權
復權之呈請非在刑之執行完畢或已經免除執行後不得爲之
第十六條　復權之呈請書應附具左列文件
一　判決之繕本或節本
二　證明刑之執行完畢或已經免除執行之文件
三　刑之執行完畢或已經免除執行後本人之行狀、現在及將來之生計及其他可資參考事項之調查文件
第十七條　特赦減刑或復權經裁可時國務總理大臣將特赦狀減刑狀或復權狀提交司法部大臣轉送與爲刑之論知之法院同一管轄區域檢察廳之長官發給本人
第十八條　實行大赦特赦減刑或復權時應由與爲刑之論知之法院同一管轄區域檢察廳之長官於判決原本中載明其事由
第十九條　本令中司法部大臣之職務關於在軍法會審受刑之論知者由軍政部大臣執行之
檢察廳之長官之職務由爲刑之論知之軍法會審軍法官執行之
附則
第二十條　本令自康德元年三月一日施行
第二十一條　未經編入地方法院或地方檢察廳管轄區域之縣及其他地方關於適用本令其掌理司法事務官署視爲法院其掌理檢察事務官署中資深者視爲檢察廳之長官

朕經諮詢參議府裁可大赦令著卽公布
御名御璽
康德元年三月一日
國務總理大臣
司法部大臣

▲勅令第九號
大赦令
第一條　凡在康德元年三月一日前所犯之罪除左列各罪不准赦免外均予大赦
一、刑法第一百二十一條第一項之罪
二、刑法第二百四十條第六項之罪
三、刑法第二百八十二條第一項之罪
四、刑法第二百八十三條第一項及第二項之罪
五、刑法第二百八十四條第一項之罪
六、刑法第二百八十五條第一項之罪
七、刑法第二百九十六條之罪
八、刑法第二百九十八條之罪
九、刑法第三百四十五條之罪
十、刑法第三百四十六條第一項第二項及第三項之罪
十一、刑法第三百四十八條第一項之罪
十二、刑法第三百四十九條及第三百五十條之罪
十三、刑法第三百五十二條及第三百五十三條之罪
十四、刑法第三百七十二條之罪
十五、陸海空軍刑法第十六條第一欵及第二欵之罪
十六、陸海空軍刑法第十七條至第二十條之罪
十七、陸海空軍刑法第十[illegible]條第一欵及第[illegible]七條之未遂罪
十八、陸海空軍刑法第二十三條至第二十五條之罪
十九、陸海空軍刑法第五十九條之罪
二十、陸海空軍刑法第七十七條第一項之罪
二十一、陸海空軍刑法第八十三條及第八十四條之罪
二十二、陸海空軍刑法第九十五條至第九十七條之罪
二十三、陸海空軍刑法第一零二條之罪
二十四、暫行懲治叛徒法第一條至第九條之罪
二十五、暫行懲治盜匪法第一條至第三條之罪
二十六、與各欵所列之罪有同一性質之舊法之罪
第二條　關於併合論罪依刑法第七十條之規定定其應執行之刑時其併合論罪中有前條所列之罪者[illegible]不予大赦
第三條　[illegible]犯罪時不予大赦
附則
本令自康德元年三月一日施行

朕經諮詢參議府裁可減刑令著卽公布
御名御璽
康德元年三月一日
國務總理大臣
司法部大臣

▲勅令第十號
減刑令
第一條　凡在康德元年三月一日前已受刑之論知[illegible]依本令減輕其刑[illegible]者不在此限
第二條　死刑減爲[illegible]
第三條　無期徒刑減爲十二年有期徒刑
第四條　有期徒刑減輕刑期二分之一但刑之執行已超過刑期二分之一者以其已執行之期間爲其刑期
前項本文之計算一月爲三十日月之零數棄之
第五條　舊法之刑比照刑法之刑之例減輕之
第六條　得減刑之罪限於左列各罪
一　刑法第一百八十二條第二項之罪
二　刑法第二百八十四條第一項之罪
三　刑法第二百八十五條第一項之罪
四　刑法第二百九十六條之罪
五　刑法第二百九十八條之罪
六　刑法第三百四十六條第一項及第二項之罪
七　刑法第三百四十八條第一項之罪
八　陸海空軍刑法第十六條第一欵第二欵及第十七條第[illegible]第二十條之未遂罪
九　陸海空軍刑法第三十四條之罪
十　陸海空軍刑法第七十七條第一項之罪
十一　陸海空軍刑法第八十三條之罪
十二　陸海空軍刑法第九十五條第二欵及第三欵之罪
十三　陸海空軍刑法第九十六條第二欵後段及第三欵之罪
十四　暫行懲治盜匪法第一條第二項後段之罪
十五　與前各欵所列之罪有同一性質之舊法之罪

（下接第十七面）

軍令

朕裁可關於軍令之件著卽公佈
御名御璽
康德元年三月一日
軍政部大臣
國務總理大臣

▲軍令第一號
關於軍令之件
第一條　關於軍之統率經勅裁之規定爲軍令
第二條　軍令須公示者附上諭公布之
前項之上諭御署後鈐用御璽由軍政部大臣標明年月日副署之
其與國務有關連者會同國務總理大臣副署之
第三條　軍令以政府公報公布之其原本由軍政部保管之
第四條　軍令除另定有施行日期者外卽刻施行
附則
本令自康德元年三月一日施行

朕裁可侍從武官處令著卽公佈
御名御璽
康德元年三月一日
軍政部大臣
國務總理大臣

▲軍令第二號
侍從武官處令
第一條　侍從武官處置侍從武官長及侍從武官
第二條　侍從武官處員額如左
侍從武官長　陸軍上將或中將
侍從武官　二人　陸軍中將或少將
三人　陸軍校官或尉官
一人　海軍校官或尉官
第三條　侍從武官長及侍從武官常川侍奉關於軍事之上奏奏答及傳達命令凡觀兵操演巡幸及其他祭祀典禮燕會覲見等均陪侍扈從
第四條　侍從武官長指揮監督侍從武官
第五條　侍從武官長及侍從武官奉勅旨視察操演及其他軍事
第六條　侍從武官長及侍從武官在宮廷應遵守宮內府之各項規定
附則
本令自康德元年三月一日施行

帝室令

朕經諮詢參議府裁可尙書府官制著卽公布
御名御璽
康德元年三月一日
宮內府大臣
國務總理大臣

▲帝室令第一號
尙書府官制
第一條　尙書府典守御璽國璽並掌關於詔書勅書及其他文書之用璽事務
第二條　尙書府大臣爲特任統轄尙書府指揮監督所屬職員其任免及賞罰應移交宮內府大臣委任官以下則專行之
第三條　尙書府置左列職員
秘書官長　一人　簡任
秘書官　二人　薦任
屬官　三人　委任
第四條　秘書官長承尙書府大臣之監督掌理事務
第五條　秘書官承上司之命掌理事務
第六條　屬官承上司之指揮辦理庶務
附則
本令自康德元年三月一日施行

朕經諮詢參議府裁可宮內府官制著卽公布
御名御璽
康德元年三月一日
宮內府大臣
國務總理大臣

▲帝室令第二號
宮內府官制
第一條　宮內府大臣爲特任關於帝室事務任輔弼之責
第二條　宮內府大臣統轄宮內府指揮監督所屬職員關於其任免及賞罰上奏之委任官以下則專行之關於授與職員勳章及其他榮典經國務總理大臣上奏之
第三條　宮內府大臣認爲有制定改廢帝室令之必要時應具案上奏之其與國務有關連者應與國務總理大臣會同上奏
第四條　宮內府大臣關於帝室令之施行及其他主管事務得發宮內府令並定其他規程其與國務有關連者應與國務總理大臣協定
第五條　宮內府大臣有事故時得將其職務令次長臨時代理但依公文程式令之副署宮內府令之制定及重要事務之上奏或執行不在此限
第六條　宮內府置左列五處
總務處
內務處
近侍處
掌禮處
警衛處
第七條　總務處掌管左列事項
一　關於典守詔書勅書帝室令及其他原本事項
二　關於典守官印及收發保管文書事項
三　關於職員之任免賞罰及其他身分事項
四　關於覲見事項
五　關於巡幸事項
六　關於進獻事項
七　關於慈善事項
八　關於燕會及賞賚事項
九　不屬於他處之主管事項
第八條　內務處掌管左列事項
一　關於會計事項
二　關於營繕事項
三　關於管理財產事項
四　關於物品之購買及保存事項
第九條　近侍處掌管左列事項
一　關於壇廟及陵寢事項
二　關於側近事項
三　關於醫療事項
四　關於膳羞事項
第十條　掌禮處掌管左列事項
一　關於祭祀典禮事項
二　關於外賓之接待事項
三　關於樂隊事項
第十一條　警衛處掌管左列事項
一　關於警衛事項
二　關於警察消防及衛生事項
三　關於車馬事項
第十二條　宮內府置左列職員
次長
總務處長
內務處長
近侍處長
掌禮處長
警衛處長
秘書官
侍從官
禮官
侍醫
事務官
繙譯官
藥劑官
奏事官
屬官
技正
技士
警衛官
警衛士
第十三條　次長爲特任或簡任輔佐宮內府大臣總務處長內務處長近侍處長掌禮處長及警衛處長爲簡任承宮內府大臣之指揮監督掌理所管事務指揮監督所屬職員
第十四條　秘書官爲專任二人（薦任、其中一人得爲簡任）專屬於宮內府大臣掌理機要事務但得特令其分掌總務處事務
禮官爲專任四人（薦任）承掌禮處長之命掌理典禮
侍醫爲專任四人（薦任、其中一人得爲簡任）承近侍處長之命掌理醫療
事務官爲專任十六人（薦任）承上司之命掌理事務
繙譯官爲專任七人（薦任）承上司之命掌理繙譯通譯
藥劑官爲專任二人（委任、其中一人得爲薦任）承上司之命掌理配藥
奏事官爲專任四人（委任、其中一人得爲薦任）承上司之命辦理側近之雜務
屬官爲專任三十八人（委任）承上司之命辦理事務
技正爲專任一人（薦任）承上司之命掌理技術
技士爲專任五人（委任）承上司之命辦理技術
第十五條　警衛官爲專任三人（薦任）承上司之指揮分掌關於警衛警察消防及衛生事務
警衛士爲專任八人（委任）承上司之指揮辦理關於警衛警察消防及衛生事務
第十六條　宮內府置護軍
關於護軍之員額、薪餉及勤務由宮內府大臣定之
第十七條　宮內府置侍衛官十五人以內其中一人得爲侍衛官長
侍衛官長爲簡任官待遇之名譽官侍衛官爲薦任官待遇（其中一人得爲簡任官待遇）之名譽官承宮內府大臣之命隨時扈從
第十八條　宮內府大臣得經勅裁置顧問官
顧問官爲簡任官待遇之名譽官備宮內府大臣之諮問
附則
本令自康德元年三月一日施行大同元年執政府令第一號執政府官制廢止之

朕經諮詢參議府裁可帝室會計審查局官制著卽公布
御名御璽
康德元年三月一日
宮內府大臣
國務總理大臣

▲帝室令第三號
帝室會計審查局官制
第一條　宮內府置帝室會計審查局
第二條　帝室會計審查局掌管關于帝室會計審查事務
第三條　帝室會計審查局置左列職員
局長　簡任
審查官　二人　薦任
屬官　二人　委任
第四條　局長掌理局務指揮監督所屬職員其任免及賞罰經宮內府大臣上奏之委任官以下則專行之
關於會計之審查不受宮內府大臣之指揮監督
第五條　局長得要求主管部局提出關于會計審查上所必要之文件或按照格式提出必要之報告
第六條　局長認爲會計上有不關緊要或不合法規之處時得對于主管部局長官發質問書要求其說明
第七條　局長得派審查官前往主管部局檢查文件帳簿計算表現金物件及工程實況等項
第八條　審查官承局長之命分掌會計審查事務
第九條　屬官承上司之命辦理庶務
第十條　關於帝室會計審查之規定除本令所定者外經勅裁由宮內府大臣定之
附則
本令自康德元年三月一日施行

朕經諮詢參議府裁可關於宮內官官等及俸給之件著卽公布
御名御璽
康德元年三月一日
宮內府大臣
國務總理大臣

▲帝室令第四號
關於宮內官官等及俸給之件
第一條　對於宮內官除本令所定者外準用大同元年教令第十二號暫行文官官等俸給令
第二條　宮內府大臣及尙書府大臣俸給定爲年俸二萬五千圓
附則
第三條　本令自康德元年三月一日施行
第四條　大同元年執政府令第二號執政府官吏俸給令廢止之

朕經諮詢參議府裁可關於侍衛官津貼之件著卽公布
御名御璽
康德元年三月一日
宮內府大臣
國務總理大臣

▲帝室令第五號
關於侍衛官津貼之件
侍衛官津貼訂定如左
侍衛官長　四、五〇〇圓以下
簡任官待遇侍衛官　三、六〇〇圓以下
薦任官待遇侍衛官　二、四〇〇圓以下
附則
本令自康德元年三月一日施行
大同元年執政府令第三號關於侍衛官津貼之件廢止之

大典謹話

監察院長 羅振玉

自前年三月、我 宣統皇帝、不忍拂三千萬有衆之呼籲、勉就滿洲國執政、已越二年、今我有衆因邦基日漸鞏固、民生日漸安謐、深感執政覆育之恩、且澈底覺悟神州二十餘年民生塗炭、皆由帝政改爲共和所致、遂一致熱烈擁戴我 執政、爲永久統治滿洲國皇帝、以期長遠之治安、此誠爲東方由亂向治之幾、至可慶幸者也、夫古者建國立君、所以爲民、故民爲邦本、撫我則后、自中土改君主爲共和、遂啓天下非分之心、人欲日肆、爭奪頻仍、連年內爭、暴骨千里、民賊迭相更代、暴民日益橫行、人紀淪亡、黃農子孫、行且殄滅遺育、今我滿洲國亟圖改革政體、此天道剝復之幾、不僅爲滿洲三千萬衆之慶也、自民衆請願之書上達、我 執政方怒然於受政以後、救民之懷、什未償一、方引爲至憾、今又衆心擁戴、既凜於天命民意之不可違、又慮典禮籌備重勞民力、已切諭諸執事、典禮所費、務期極儉、惟加惠民生、則巨金不惜、凡我群僚、深宜仰體、不可稍越、又自古以來、人君不能獨治、凡百有位、咸負佐理之責、今三千萬有衆、既欣得 聖君、尤切我新邦群彥、撫此甫離湯火之民、以不忍人之心、行不忍人之政、整躬率屬、勤求治理、期如武鄉之盡瘁鞠躬、新建之願聞已過、先憂後樂、痛革二十餘年奢靡淫侈之風、俾王道不託於空言、此爲改革以後、不佞與我僚衆、所宜交修共勉者也、不佞職司風紀、渴望新猷、然未敢爲出位之言、且以人之欲善、雖不如我、故罄其欵欵之愚、倘亦我同僚所諒許乎、

聖人作而萬物覩

沈瑞麟

皇帝的乾德及日常起居生活

再說到我們滿洲國的 皇帝個人非常偉大的人格、和特有的聖德乾綱、這是值得我們民衆擁戴和服從的、皇上唯一的天性、就是愛民如子、視國如家、自從建國以來、二年之間無論國家大小的庶政、總是親理萬機、宵衣旰食、兢兢業業的以民衆生活爲前題、更是愛惜民力崇尚節儉、簡直沒有絲毫的忽略、每於訓勉全國官吏總是要大家體會這個宗旨、務須格外的儉省『凡百設施』、除非與民衆有直接的關係和切己的利益、就絕對不肯妄興『土木工程』擾動百姓、耗費國家的財力、對于一切機關、更是綜覈名實淘汰冗員、時常把民國歷來的種種弊端、蠹國殃民的虐政引爲前車之鑒、來警戒自己、而提醒百官、尤其是訓勉執政府內的官員、總是說我們現在日用尋常一切需要的物件甚至一根絲、一粒米、都是我們辛苦民衆的脂膏、他們不知費盡了多少的心力血汗、才有這一點收穫代價、這是來得很不容易的、所以我們要『如何竭的力 省吃節用、才對得起民衆呢』至于府內一切的設備更是因陋就簡、處處將就、當時辦公的人員、因爲房屋過于逼窄、非常感覺困難、就有請求 皇上另外選定 皇上說是與其謀一身的舒適、不如以百姓的安樂 爲前提、因此力 戒左右、勿求華飾、只求精神上的安慰、決不要表面上的觀瞻、雖至自己極微的用品、莫不是省而又省 皇上在執政任內的全年經費、連府內各處機關的開支、總共只有一百二十萬元每月只有十萬元、這是比較各國的元首、都要減少好幾倍的在這個極少的數目之內、除去一切的開銷、還時常捐濟災民、動輒數萬 皇上對自己是如此的刻苦、但是對于窮苦的人民却毫不吝惜的、竭力拯救、每天清早就起來、早上九點鐘一定照例的走進勤民樓辦公室、接見內外官吏或我國人士、往往遲到下午兩點鐘、才進午餐遇着國政上的重要事項、就召集重臣入府詳細垂問、有時到了夜深還沒有就寢、并且每禮拜特定一日聽講經史、總而言之、我 皇上所有的宵勤旰勞、勵精圖治、一切的聖績德政、實在是筆不勝述、這種先天下之憂而憂天後天下之樂而樂的氣象、眞是昭如日月、偉如天地、決不是我們可以窺測于萬一的、加以求賢如渴、從善如流、不以自己的卓識大略、而輕視天下的人才、不以自己的聰明睿智、而拒絕直臣的諫諍、即位以來、舉凡全國的行政、軍治、交通、實業、經濟、外交和尊敬年高有德的老者、親臨祭孔、而且齋戒沐浴、實行跪拜的禮節、所以格外的虔誠、都是爲全國做模範的、至于睦國友邦、又能以開誠布公的態度、聯絡朝野的感情、實行共存共榮的主義、消滅種族國際的思想、這不過是略舉其大槪至于其他的種種深仁厚澤、也就可想而知、所以我 皇上的沖齡登位、屢遭變故二十餘年的蒙塵、經過無數的拂逆、而自己總是臥薪嘗膽、茹苦含艱磨練出這堅忍不拔的志氣、才得到民胞物與的結果、這種永不懈怠的精神、和非常的毅力、我們更是要應該極端崇拜服從的、所以我要一致的擁護愛戴這聖明偉大的 皇上、就是要造成我們民衆無窮的幸福、從此堯天再造、舜日重光、凡是我們所有萬壽無疆的基業、以及我們所愛薰風和雨的涵濡、這都是我皇上一人所賜的、這實在是我們粉身碎骨萬死難報的天恩啊、

皇上登極祝詩

(金炳忱)

帝臨乎震春三月、德曜於離朔日明、紀縵卿雲呈燦爛、洋洋盈耳祝歌聲、

祖宗厚澤浹臣民、皇統連綿纘允綸、自此金甌永無闕、子承孫繼萬年春、

遵時養晦廿餘年、今日飛龍復在天、則法神堯恩浩蕩、從茲比戶可封焉、

誠惶誠恐祝吾皇、王道巍巍日月光、法祖欽天多敬畏、神功成效兆民康、

登極頌

(吳英綸)

春臺三月、君闕九重、登極正位、法日輪輝、慶雲薦萬民之賀、大風開八百之基、履丹墀而穆穆皇皇、蹈玉階而乾乾惕惕、俗獻登封、勞績甚於湯武、明堂正座、安樂期夫庶民、今我帝國、肇基滿洲、五教之敷不忘、四誠之設以誠、假天威智勇、芟除荼毒、推聖主宏度、協和萬邦、驥彔元兇、蘇退淫威、黔黎細民、得慶來蘇、懿哉吾皇、秉北辰之福澤、娛惟天休、奠東亞之和平、功在履仁、旌旗翻金、香靄王者、車駕揚彩、光現霞虹、願千秋之金鑑常懸、五緯之垂光恒耀、景胄光華、永頌旦復、岡陵壽考、共慶無疆、

頌曰

滿洲大業欣方奠、一麟鳳龜龍皆致祥、

來賀百邦新帝國、從此世界有天堂、

帝政施行感言

(袁煥章)

九重軒瑞、四海臚歡、萬年炳煥焉、玉冊之文、五皇煥聯珠之象、岡陵壽考、共慶無疆、紀綏光華、萃歌復旦、白山兮黑水、嘉應聆 紫詔兮 綸音、聖謨熙著、盛矣哉、景運之初新、皇圖之衍慶也、際此 作民、載欣載忭、爰就 帝政施行之盛典、獻曝貢芹、敬申祗賀之忱焉、

一、日帝政施行國基可以鞏固也、

溯自建國以來、政通人和、百廢俱舉、若實業、若路政、若警政、若教育、凡此犖犖諸大端、罔不在在進行、固已商歌於市、農忭於野矣、從此 帝政一施、則如陽和敷榮、萬類照蘇、人民有翊戴之誠、而國家更有澄淸之象焉、

一、日帝政施行民心可以增進也、

晚近以來、學校廢經、道德日以隳落、風俗日以淫靡、一般士女、篤信新說之危言、悉忘本有之國粹、甚至邪說詖辭、速於簧鼓、而人心乃益壞、自吾滿建國以來、固已盡除其弊、而在在施矣、從茲帝政施行、則人倫道德之觀念、民乃益知、其重要如布帛菽粟之不可一日而離、則人人、親親、長長、行見政教立而風俗醕、則國基乃見堅固矣、

一、日帝政實施則教育之普及易於推行也、

周書泰誓曰、予有三千人、惟一心、蓋武王之德、浹洽臣民、故民心之歸、易於水之就下、此可證帝政時期民心有所嚮戴、仁政一施、則道一而俗同、家喩而戶曉、非若民主政治之人心散漫也、於此而言教育、尤爲易措、誠以人盡明經、則道無紛歧、較諸朝令夕改、使民無所期向者、自有霄壤之別矣、當此之時、極力從事於普及教育、不惟官府政令、民無滋疑、而父詔其子、兄勉其弟、亦莫不以忠孝爲依歸、加以尊孔敬老諸善政、有以振作夫民德、則庠序之教、何憂其不廣被民間哉、

以上數端、特舉其大者言之耳、若詳陳之則數萬言、恐未能盡舉其益也、

總之、帝政一施、益見承平、樂土優游、民安其業、將如春臺雨露、海內向風、久而久之定可獲 熙皡之猷、唐虞之治也、豈不懿歟!

母愛的新意義

(胡子嘉)

『母親』高爾基著、沈端先譯、大江書舖出版、上部實價一元下部一元二角】

『母親的愛』是偉大的、超越一切的、許多人甚至過甚其辭地在讚揚着、你看、古今中外多少詩人、文學者、哲學者、在歌頌着『偉大的母愛』!彷彿有了母親的愛拂、便一切痛憎苦難都消失了似的、而失了母愛的人就是世界上頂可憐的人不是嗎?到現在爲止、世人總是公認『母愛』是最澈底的、最純潔的、最!……、

說是『反了』吧、近來在我們的耳邊却時常聽到『母愛束縛的痛苦呻吟』了、而作這些呻吟的都是一批活活潑潑在披荊斬棘勇敢地開闢着新路的兒子們、

『假如我沒有了母親、我可以更無牽掛地向前進、……而母親是那樣的可憐!』

『我最怕看 見母親、一看見母親便要向我流淚、她哭、她哭得使我難受!』

『無論我、怎樣說、然而母親總是豫感着危險、這種豫感是構成阻止的力的、我從母愛的束縛中逃出來、……然而一看到老淚縱橫的臉龐、我不能不感覺到痛楚、』

『……』

每次、我聽到這類的聲音、高爾基的『母親』的輪廓便浮泛在我的眼前、了解兒子、了解兒子的時代、了解兒子的事業、了解兒子所負的使命、同時了解自己、了解自己的使命、和兒子合着步調前進::

母親已經不再哭泣了、母親已經直向着目前的『危險』大踏步和兒子一同跑了、這才眞正完成了偉大的母愛、不光愛自己的兒子、同時愛和自己的兒子同一命運的一切兒子們、

我們的實生活會告訴我們的母親、只是爲了個人、愛是偏狹的、牠會成了沒有着落、只是囿於過去、昧於現在、牠會給將來遺忘、兒子是越去越遠了、我們的母親會一天一天接近高爾基的『母親』的、

母愛是偉大的然而牠的偉大是在不單愛自己的兒女而同時還要愛其他一切和自己的兒女同一命運的兒女上、在和自己的兒女與其他一切和自己的兒女同一命運的兒女們共同完成時代的使命上、

我相信、我們是可以不再聽見『母愛束縛的痛苦呻吟』的、在不遠的將來、不是嗎?我們的母親們?

三言兩語

故鄉的田園、在寂寞淸涼的夜裡、似孤舟在我心房中浮泛望紅花飄飛的遠山、枝葉青葱的柳林、山溪橫臥的斷橋、寥寥幾家村落——是無限地引起我頻頻回想啊、

○ ○ ○

童年的生活、是一枝拓展的燦爛的花朵、童年的生活、是一首天然的美麗的詩歌、時光如流水的逝去、童年的生活也存着時光的波紋、一波一波的流去了、

大典感想

軍政部大臣 張景惠

天生蒸民、作之君師、蓋國之有君、猶網之在綱、木之有本也、寓考世界各國、其始均係君主、尤以善隣日本、萬世一系、二千餘年、統於一尊、故其內亂較少、而其國治較易、中國當上古之世、所謂天地人皇、均皆父子兄弟相傳、動逾千餘萬歲、故羲皇號稱上理、中古以還、自堯舜揖讓於前、湯武征誅于後、君主統系爲之動搖、人民即不免蹂躪、雖以武王之壹戎衣而有天下、仍不免於血流漂杵、其慘狀可想而知、周室東遷、王綱失墜、五霸七雄乘機竊發、孔子懼而作春秋、倡大一統之說、欲以尊君親上、挽救頹風、奈有德無位、其道不行、秦漢而後、中原逐鹿、草莽梟雄、權奸方鎭、此興彼蹶、互爲消長、加以君權爲限、任意濫用、是以二千年來、治世少而亂世多、史冊俱在、班班可考也、淸季黨人、眩於新奇、好務高遠、不揣國家情勢、遽欲改建共和、廿餘年爭奪無厭、幾墜斯民于萬劫不復之地、可勝浩歎、東北區域、幸經九一八事變、賴善隣援助、脫離一黨專制、人民擁戴、 執政總攝其綱、兩年於玆、地方漸次敉平、人民日即康樂、明效大驗、昭然耳目、今者 執政徇臣民之籲請、經友邦之贊同、順應天人、正位九五、從此國基大定、庶績咸熙、世界樂園、即將實現、抑且人類之競爭、國際之對待、於今爲烈、無可諱言、我滿洲本王道之精神、以博愛爲主旨、無偏無黨、物與民胞、將於廿世紀開一新紀元、今世界各國深切認識、庶幾倒挽狂瀾、太平有象也、鄙人以垂暮之年、躬逢盛典、曷勝榮幸焉、

瀋海鐵路局

奉山鐵路局

三井物産株式會社 奉天出張所

滿洲膠皮印刷株式會社

大倉商事株式會社 奉天支店

東亞勸業株式會社 奉天支店

奉天紡紗廠

滿洲坩堝製作所 大連

南滿洲鐵道株式會社 奉天地方事務所

鐵路總局

滿洲電信電話株式會社 奉天管理處

南滿洲瓦斯株式會社 奉天支店

南滿洲電氣株式會社 奉天支店

奉天電燈廠

國際運輸株式會社 奉天支店

奉祝 大滿洲帝國

大阪電報通信社扱

哈爾賓埠頭區
國際運輸株式會社
哈爾賓支店

哈爾賓稅務監督署
署長 袁慶濂
副署長 阪田純雄

哈爾賓航業聯合局
總經理 高畑誠一
理事長 小澤宜義

鶴岡煤礦公司專務董事
李叔平

海軍江防艦隊司令官
海軍少將 尹祚乾

北滿鐵路督辦
李紹庚

哈爾賓電業局總辦
高文垣

北滿特別區長官兼哈爾賓特別市市長
呂榮寰

北滿鐵路監事長
陳克正

在哈爾賓日本總領事館
總領事 森島守人

北滿電氣株式會社
高橋貫一

國際運輸株式會社
常務取締役兼哈爾賓支店長
剛崎虎雄

濱江電話局總經理
吳子青

世界紅卍字會濱江分會會長
傅道言

哈爾賓郵政管理局長
岐部與平

呼海鐵路總局

哈爾賓木石稅捐局局長
曲寶珩

外交部北滿特派員
施履本

外交部北滿特派員公署總務處長
下村信貞

哈爾賓工業大學校長
劉夢庚

哈爾賓專賣署署長
謝華輝

北滿鐵路路警處處長
李桂林

吉林省珠河縣縣長
趙宗清

總務科長
王炳烈

吉林省珠河縣參事官
平林三治

哈爾賓商會會長
穆蔚堂

哈爾賓警察廳廳長
金榮桂

穆陵煤鑛公司理事長
齊耀瑭

北滿特別區高等法院院長
程崇率

濱江稅捐局局長
陳玉文

北滿經濟研究會
許一觀

哈爾濱稅關
俞紹武
江原綱一

大同酒精股分有限公司
哈爾濱道裡地段街九八

北滿鐵路護路軍總司令
于琛澂

于雄

哈爾賓稅捐局長
寶興

綏化縣
縣長 張維周
參事 近藤平次郎

吉林省珠河縣警務局長
沙振洛

吉林珠河縣警務局長濱江地區警備司令諮議
趙廣達

吉林珠河縣警務指導官
中村政道

吉林珠河縣
內務局長 高壽山
承審員 多品侯

吉林珠河縣警察大隊長
王慶林

珠河縣亞細亞煤油公司經理
王書亭

吉林珠河縣農會會長 顏承魯
第一區農會長 田貴廷

吉林一面坡稅捐局珠河分局主任
韓蘊中

吉林珠河縣商會會長
張清馨

北滿特別三區十七校校長
陳勝武

吉林珠河縣監獄管獄員
佟印喜

吉林珠河縣第一區警察署長
梁煥汾

吉林珠河縣第四區警察署長
溫榮普

吉林珠河縣第二區警察署長
馬歧山

吉林珠河縣第五區警察署長
高銘勳

黑龍江高等法院
分院長 郭毓珍
檢察長 余曜

綏化商會
正會長 杜俊卿
副會長 張愼齊

熱河省承德警務局第六署署長
李福生
全体官警

興隆自衛團總團部

北票稅捐分局長
劉延祚

北票盛京時報北票分館經理
崔煥章

北票公益棧經理
王鳳鳴
王宣躬
岳鶴亭

北票農會
正會長 武劍侯
副會長 馬子揚

北票商會
正會長 李芳春
副會長 岳鶴亭

北票天益湧經理
艾瀛
高致遠
田景華

北票成興棧經理
趙桂馨
李芳春

北票警察署長
王漢卿

滿洲中央銀行圍場辦事處
主任 李永嘉

圍場縣東記公寓經理
武東雲

圍場縣玉興公司

圍場縣電報局

圍場縣通盛公司經理
劉慶五

圍場總生客棧經理
鄭德厚

圍場縣縣長
潘瑞麟

圍場縣警務局長
張樹如

熱河專賣署圍場收納所

圍場縣商會會長
林文魁

圍場縣坂田組支店長
佐藤喜右衛門

慶祝登極大典

奉天地方法院 粟野俊一

奉天電燈廠長 王聘之

奉天 日本側校長團

三井物產株式會社 下田文一

奉天郵政管理局 中島俊雄

奉天郵政管理局 中村久平

奉天取引所 平山萃

奉天取引所信託株式會社 金丸富八郎

滿洲電信電話株式會社管理處長 奉天中央電話局長 市川薰

奉天中央電報局 岸本宗太郎

奉天小西門裡 上田利一

奉天市政公署 後藤英男

奉天市政公署 福山哲四郎

白井喜一

日本生命保險會社奉天出張所所長 河野道弘 奉天琴平町一〇

製箱原材 電柱板 地板 膠合木板 米杉板 天井板
製材 其他木材一切販賣
奉天[illegible]無限公司 奉天支店
電話長 二〇一五番 五三九二番
宿舍長 三五九一番
家具部 奉天馬路灣十七號 電話長 四三八七番

橋口正一 奉天加茂町八

井上桓 奉天浪速通

田實久次郎 奉天瀋陽館

那須要 奉天千代田通十六

大谷直定 奉天春日町

東京 警傳社出張所 奉天琴平町一

金十三洋行 奉天春日町三

恒昌德復記號 奉天浪速通

橫濱商行 奉天春日町一

神戶屋洋服店 奉天春日町三

愛華洋行 奉天青葉町二三

東京 無線電氣協會 奉天青葉町十一 新京出張所 新京祝町

批發照像材料 木村洋行 奉天 大連 新京 濱江 奉天城內

家具室內裝飾 福本裝飾店 奉天市場正門通

滿洲棉花株式會社 專務取締役 齋藤茂一郎

日新商會支店 奉天宇治町一四

日本蓄音器商會奉天出張所 日本哥倫比亞蓄音器株式會社 奉天商埠地十一緯路

明星跳舞場 奉天加茂町

高級飯店 彌生 奉天彌生町四

賀川洋行 奉天宇治町十三

入田憲治商店 奉天宇治町十七

大野一誠堂 奉天加茂町一五

七福屋 奉天浪速通

奉天醬園 奉天西塔三

山上證券株式會社 奉天加茂町一六

華東洋行 奉天城內四平街木行

山中電機株式會社奉天出張所 奉天加茂町五

浪速樂器店 奉天青葉町二〇

藤田洋行 奉天浪速通

滿洲奉天 滿蒙毛織株式會社 株式會社滿蒙毛織百貨店

遠藤眞一

椎名義雄

跳舞殿堂 奉天會館

田村與三郎 奉天浪速通

松永自轉車商會 奉天春日町

前田德商店 前田德太郎 奉天浪速通

能野商會 奉天浪速通廿一

小林又七支店出張所 奉天春日町十二

三信公司野口商店 奉天浪速通八

山岸十全堂 奉天浪速通

清光洋行 奉天春日町三

小杉洋行 奉天千代田通

虎屋玩具店 奉天春日町五

鶴屋洋服店 奉天春日町五

大和屋洋品店 奉天春日町

寺尾吳服店 奉天春日町六

河村靴店 奉天春日町八

錦西縣長 王制在邦

旅順池月町商民公議會 正會長 潘仙洲 副會長 劉慧生

蘇家屯鎮商會長 丁日宣

蘇家屯滿商會長 楊茂棠

蘇家屯 大同鴉片零賣所

蘇家屯鎮 德慶和糧棧

蘇家市鎮 福源達絲房

蘇家屯鎮 永福茂油房

蘇家屯鎮 福興隆絲房

蘇家屯鎮 義增祥糧棧

蘇家屯鎮 永新裕絲房

蘇家屯鎮 同仁茂油房

蘇家屯鎮 廣生長糧棧

旅順黃酒製造組合組合長 翟玉璧

旅順管內 六會會長一同

旅順市內雜貨商聯合會 正會長 劉慧生 副會長 王錫三 辛壽山

旅順遊廓事務所所長 趙存心

盛京時報蘇家屯分社 經理 吳雲階 記者 夏景衡

蘇家屯鎮 稅捐局

蘇家屯鎮 鴻儒軒

蘇家屯鎮 金生魚店

蘇家屯鎮 豫豐祥糧棧

最新靈藥

斷治鴉片嗎啡中毒症

前日本京都帝國大學教授 醫學博士 理學博士 松下禎二氏創製

大阪醫學專門學校教授 醫學博士 井上熙治氏
大阪慈惠病院長 醫學博士 橋口円氏
醫學博士 今井泰藏氏 實驗推奬

濃嗎擯

不含有麻醉藥性 從根底上改造体質，對於麻醉藥中毒症具有特殊之解毒作用，兼之引起此等中毒之原病 亦能一併斷治 毫無副作用 按一二次注射 即能減去常用麻醉藥量之半 極短時期 不感痛苦告痊 又預防用几醫療其他必要上 連用嗎啡 鴉片等麻藥類而用本藥時 自能解消中毒作用 完全預防慢性中毒症

涅寇速尅嗎精

對於頑固慢性中毒 尤對恐怖禁斷症狀之患者 能令漸減輸治 絕無副作用 最短時日 安復解毒康健 斷無藥木藥自慣性習慣性之虞

說明書索閱即奉 價格大批特別 優待比較已另攏

主治 鴉片 嗎啡 可加因 其他類似藥慢性中毒症

製造元 藤定洋行醫藥研究所 大阪市北區堂島ビルヂング四一五

總批發處 小寺洋行 電話北自五八九〇番至五八九九番 振替口座大阪三二六二五番

大典謹話

國務院總務廳長遠藤柳作

吾國此次成就順天安民之聖業、舉行曠古稀有之大典、不獨我滿洲帝國邦基確立、即東亞恒久之和平、與無窮之繁榮、亦賴是奠定、言念及此、欽仰莫名、吾滿洲帝國之誕生使命至爲重大、近則掃除東亞過去之禍源與不安、遠則建樹吾人未來之光明與希望、建國以來、甫經二載、凡百政治着着進展、以甫堅實迅速之步驟實現王道樂土之理想、此固內賴全體國民共策群力之奮鬪、外恃善鄰日本帝國舉國一致之援助然要亦天命所在、方能滿此耳、現在天命民心、一致同歸努力于帝祚之確立、及聖業之完成、從此內則英主君臨於上、忠良輔弼於下、外則善鄰友邦盡力協助、是匪特締造新帝國之天意、可以體現、且將進而貢獻于世界恒久之和平、吾人於此當拭目而待焉、玆者恭逢位六大典、謹述感懷、以祝國運之昌隆、與帝祚之無疆

談梅

（逸梅）

歲寒三友中。惟一樹梅花。最爲嫵媚。梅爲落葉喬木。早者冬至前即開。晚晚者 春分始放。若栽植多株。則可以次第繁榮。相續不斷。厥色或。紅或白。在含苞初坼之際。紅者似 點點胭脂。白者微暈嫩碧。遂有綠萼華之稱而百年之老幹。其枝拳 曲糾蟠。蒼鮮鱗皴。花生蒲樹。且有苗蘚。垂於 枝間。長寸許。風至絲絲飄動。其蔭露露。可羅坐數十人。好事者載酒賞之。尤具雅致。

我友賀天健君。嘗評產梅之在。謂排列如 豆瓜。無錫梅園之梅。枯禿如老桑。蘇州鄧尉 之株也。欹瘦如剝皮松。江甯龍蟠之梅也。攢蹙交錯 如荊蓁。杭州孤山之梅也。放曠高寒 如散人。江西大庾之梅也。又云。梅宜靜觀之。更於山深林密步躡之。語絕蕭妙。是眞護 花有眼者。

彭雪琴嘗畫 十萬梅花。士林傳爲韻事。既歸道山。湘綺老人輓以聯云。『詩酒自名家。看勳業彌然。長增畫苑梅花色。樓船欲橫海。歎英雄老矣。忍說江南血戰功』。哀感豪邁。一時傳誦焉。

仙家清供。將梅之落英淨洗用雪水煎。候白粥熟同煮。名梅花粥。食品清羅如許。彼羊羔 美酒輩。豈知有此味者。

武進湯雨 生都督。客居白門。築琴隱園於雞籠山下。風流文采。三絕才名。照耀一時。有書梅樓 爲其德配雙湖夫人畫梅處。夫人嘗畫梅。寄雨生 於九江。附題一詞云『折得嶺南梅。憶著江南雪。君到江南正雪天。未是梅花節。畫了一枝成。沒個 人評說。抵得家書寄與看。瘦到珊珊骨』雨生家一門風雅。夫人女公子皆 能吟詠。善畫工琴。諸公子亦王謝風流。絕無俗韻也。

楊雲史佐吳孚威戎幕。素有 才子之目。於漢上識校書陳美美。備 極繾綣。雲史固擅丹青。遂擘金箋。調紅脂繪梅花四幀。有枝頭交頸。花底同心 之致。幷媵八絕。其警句如自是 上陽格調。一生悲喜爲梅花。又近來英氣消磨盡。只畫梅花贈美人。非名士風情。曷克臻此。

山栗橄欖薄切同食。有梅花香。古人稱之爲梅花脯。

游梅花勝地。而非其時。最爲可憾。予曩年與 石予師至無錫梅園。時爲 孟冬。梅未蓓蕾。然天寒氣肅。忽而降雪。霏霏不已。石予師遂有多感天公 忙點綴。滿山飛雪代梅花句。我友亞 游湖過時。抵孤山未見癯仙蹤影。亦有詩云。芳時已客停車。來訪孤山 處士家。底事行遲二三月。料無清福對梅花。

合三皇五帝之號而曰皇帝自古所傳皇帝之要道即孟子所謂保民而王而已　孝胥

苊苊人海

新年（續）

（晉華）

他遠遠地看着。商人用輕氣吹了兩個大紅球。那兩個小孩每人拿了一個。輕輕地一鬆手兩個大球就倏然上升了。飛走了。飛得那樣快。只一展眼的工夫。就已飛到了天上去。慢慢地變小。變小。變成了兩個小紅點子了。

那兩個孩子樂得不住地跳躍失聲地歡呼。

『媽媽。這些我 也放牠。好玩呀好玩呀！』

『放吧。放吧。』媽媽也很高興。

于是。那兩孩子的十個五彩的汽球。全拴在一起。一大堆搖搖晃晃地便都飛去了。許多人都抬起頭來看。第兒也仰起頭來看。

『這許就是放災吧？』第兒想這些美 麗的球要飛到 那裡去呢？會不會再落到地上來？他們爲什麼要放災呢？留在手裡玩玩不好嗎？多可惜啦！

災放完了。那幾個大人圍小孩便都走開了。第兒却仍然仰着臉看。忽然。他也想買一個便走到了那攤子前面。

『喂。賣球的。這個球 幾個子兒？』

『二十六個子兒。』賣球的說

『這個呢？通個小一點哩。』

『十六個兒子。』賣汽球的一面忙着吹輕汽球。一面回答。

『有十個子一個的沒有？』第兒抬着臉。熱切地問。

『這一路是十個子兒的。』賣球的有些不耐煩了。用嘴拱了一拱。指示着那已經有些癟了的一個。

『這個已經癟了 氣了。不值十個子兒。你再給我吹上一點兒輕氣罷。』

『咳。你這個小學生 怎麼這樣囉嗦呀？再吹輕氣我就得陪本兒了。』

賣球的人嘴裡說着。一面却又很好意地把那繫球的細線解開。重新給灌進一點輕氣。

『多灌一點呀。』第兒一旁看着高興地說。

『灌得大足就要炸了。』商人一面把球灌得飽飽的。一面却這樣發出警告。

一個可愛的汽球接在第兒的手裡了。

第兒從衣袋裡拿出他的錢。很仔細地數了兩遍。交給了賣球的便歡天喜地的拿着球。離開了攤子。

時候已經不早了。廟裡的遊人。慢慢的稀少。第兒也跨着大步走向家裡了。

傍晚的寒風在開始吹着。氫球的輕氣非常芭充足。所以十分活潑地飛來飛去。頻頻的打在第兒的臉上。好像很不安分總要尋一個機會逃脫了似的。

第兒把那繫球的線在她史手第二個指頭上繞了三四繞。他想這麼一來。牠是無論如何也飛不脫的了。

『啊。多好！回家。媽媽一定說這個氫球好。爸爸也一定喜歡吧。』他面上立刻帶出他心裡的歡欣了。『我要把宅扌在房門上。好像一面國旗似的。走來走去地看……。』

風吹從很厲害。尖刻地在第兒的耳畔呼呼價響。第兒把空着的左手伸在衣兜裡。無意間却摸到了 那裡面的 一個線頭兒。許是媽媽沒有縫好吧。他便用手一路撚着玩。那隻被線纏繞的手。露在風裡。已然是凍成了黑紅色顏色。好像一個熱透了的李子了。

不久。他又走過那個陳列着黑絲絨的猴子的窗前了。

『咦？不是這家嗎。』第兒看不見那個猴子。心裏很奇怪。

『不。是這家。那猴子 一定是被人家買去了。對了。買去了……。』

第兒本來覺得那黑猴子有一家半一至少。是有屬于他的可能。『我爲什麼剛才不進去問一問呢？』他問着自己。不免有一些瘧然的神氣。手指却還在撚着袋裡的那個線頭兒。『可惜被人家買去了。還說不定就是剛才的那兩個小孩買去了哩那兩個小孩多闊啊！』

想起了那兩個買流球的小孩他便又抬起頭來看看天上量他彷彿還看見那一大堆的球。繞成了一丁點兒一好像星星一般在西斜的太陽光裡。晃晃蕩蕩地向更高更渺茫的地方飛去。

忽撒。一聲奇怪的驚人的響聲。是那樣急爆過那樣突冗而且短促。併得第兒的眼睛都昏眩起來了。什麼啊！……

他回轉身同四面尋找。半天才發現他紫紅的小手指上所纏繞着的那根線。繫着的已不是一個輕飄圓胖的美麗的汽球了一個癟皺了的皮囊。沒力地垂蕩在線的末梢。第兒的汽球在微風裏面炸了。

啊！可憐的第兒！誰能說出他此時心中的懊惱呢！但他也沒有哭。而祇是紅着臉九莫奈何地仰望着天上那一大堆汽球的餘影一一他彷彿還看見。另一手却潇邪地撚着那空兜兒裡的那個線頭兒。

奇姪負笈將別詩以送之

（歸航客）

行行莫再戀衣襟。願爾彌堅就學心。記取丁寧多保衛。鰲頭早日報佳音。

誡聞姪

偌大年非幼。當有以自保。奈何任意行。惜乎悛弗早。遂兒汝病生。爭得不心驚。憂懷凝老淚。就枕夢難成。補牢未爲晚。迷途猶易返。勒馬須挽韁。縱馳亦不遠。望爾念斯言。時時加愛憐。尤應思勉處。絜慾最難塡。

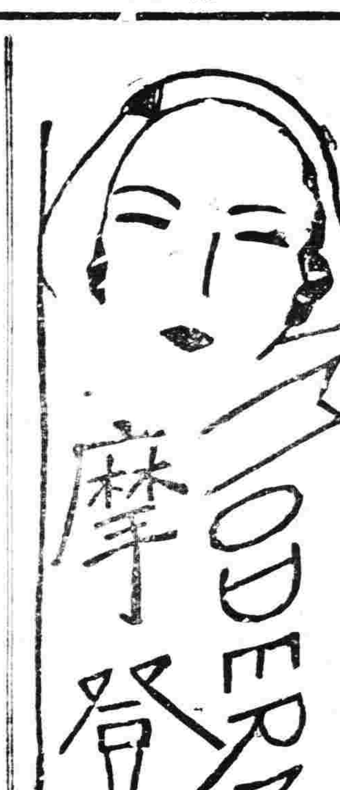

歡迎投稿

八斗之學且多興嘆失業　庸鄙如我難以自作毛遂

大主筆先生台鑒。鄙人肄業中行將畢業。當鄙家中景況。省垣日事。迨寒假一放。同學已大減於昔。甚至室無隔宿之均相率返里。一則得以省覲家糧。總之再日之糧。老幼凍餒中双親。同時並可籌備下期學均難保。鄙求學前途。亦不堪款。一舉兩得。可謂盡善。不設想。由此分利之人。勢又不料鄙至家。竟大失所望。蓋歎得不變爲生利之人矣。於是鞠躬盡瘁。鑽營奔走。旨在謀一相當職業。稍盡國民之責任。且月得資金。可充一室養贍。數口之家。可以無飢矣。不料時至斯世。賢者正多。可謂良材倍出之秋。即有八斗之學且多仰屋興失職之嘆。如鄙之庸豈望有幾。服務公家之志。如望梅止渴。預料月薪養贍。何同晝餅充飢。出於自薦。乏毛遂之宏韜。挽人推愛。無輕開之善門夜晝焦思。實無投身之路。聞。大主筆先生庶具菩提之婆心。爲人作南針之指導。乞不吝金玉。示教爲幸。此請

大安　孫光第候致於瀋水南關

（記者答）　目下失學失業青年。誠多極矣。當事者除盡力求助親友外。亦惟忍耐養志。不可自棄。吾之親屬。邇來賦閑謀事者尤多。均無法予以救濟。因吾年來。不勝推荐。機會早錯過矣。玆將來函披露。請各讀者對君援助可也。

東渡日本見學日記（十二）

（富濃普）

赴師範學校內設之大演習統裁部。謁參謀總長（大演習統裁）閑院宮殿下。先由參謀次長植田中將接見。迄十二時三十分。殿下降下親向我全握殿手。後又略 致數辭如下。

此次大演習。係兩個師團對抗。雖不 甚大。但係在天皇親自統裁之下。亦屬日本國家 每年一個盛典。即表示皇軍拱衞國家一種眞精神。諸君遠道 而來。恐招待有未能周。尚請諸君原諒是荷！

後同全般外國武官及我等拍 一紀念像。及電影。完畢辭出。赴一和洋食堂休息。

午後二時赴車站。在站台 等候奉迎 天皇。奉迎人員除外武官外。文職皆在勅任以上及 參事。議員武職將官甚多。劍光帽影。的滿 站內。至二時四十餘分。記號砲響。全般立時呈靜肅狀態。至五十分奉迎列 車入站。在全體敬禮。軍樂洋洋中。天皇降下。隨侍 有各 親王殿下。及本庄侍從武官長。待出車站御自動車赴 行宮後。余等到福井蓮輪組合事務所休息。在休息中由 野少佐說明。日本國體之組織。

諸君已知道日本是君主人民合成一體。君主 是元首下有皇室人民。是由皇室伸 出去的。即是 天皇。皇室人民。比例皇室。猶如 樹幹。人民猶如枝葉。因此與他國不同。外國元首是代人民施政。以治理 國家。故稱公僕。由國體不一樣。因而情形也不一樣。請諸位詳細思索。即如今日所見着狀況。人民知道 天皇 降臨。甚至遠從各處鄉間。奔來 奉迎。不避風雨。等至數時之久。必欲一瞻顏色爲快。然而 天皇對 於人民亦以仁慈之心愛護之。所 以人民對於 天皇皆能忠誠服務。甚至以身殉職。亦所不惜。日本國家有 此種組織精神。纔能強盛呢。

諸君不要止看大演習須注意於此種精 神方好！滿洲國將成立人民尙皆認識不眞。故恐怕精神不能團結一致。惟望諸君努力將精神團結一處！滿洲人 的弊病。習慣是厚於自己。而輕 於國家。以後能除去此種弊病。或能收得良好結果！今日得與 閑院 宮握手。在日本將校不嘗遇之殊恩。在 殿下雖未有 表示。但在心理不外請諸君努 力國事。敝人希望諸君歸國須本着 閑院宮殿下之默示。盡心擁護 執政努力國事！ 再與日本確實提携是盼！

下午四時赴行宮簽名伺候。（行宮係設縣署內）而各文武職及法團人員趨之紛紛不絕。至四時三十 分始竣事。當乘自動車直接返歸廬原。五時三十分到達。天已薄暮。

（未完）

可憐的她

（翟舜民）

她來自村中的小農家。目健識一丁字。

她愚極而且眼光短小腦子不通暢。

她的舉動作爲處事說話。種不她都使我不滿。我厭惡極了。但她於德從上很有點儉省細用也種很能。尤其善守家庭的規是生下爲此的嗎？舊禮統則縛束。縛鄉村的。錮閉形成了她的愚拙以致討我的厭惡。

的後來我覺悟了。她確可以改造因爲上帝不是沒有給她的就就造不能。於是成又很了憐她教可憐她沒有生着好的家庭。是被『女子無材便是德』的話給害了。因此我一定解放她。到民衆學校去補救。

誰知又遭牽阻了！生了小孩也不給時間了。這是她的不幸是我不幸。但並不是不幸。她求知。終是有待。不過造間遲些罷了。

小孩子大點了。小孩子入幼稚園她可以挈着上民衆校了。這是她 有生的歷史上 第一頁了。但好事多魔。她又要生第二個小孩了。她只得忍耐着我也只得靜候着。

第二個小孩生了。膽濕挪乾拘靑到十三個月死去了。她還母性愛的她得不了。其寧我覺這有多輕減我的担負！而尤是她的上學的良機。

這回她可挈着孩子找她在先的失誤而上學了。一天天左手挈着孩子。右手提着千字課的書包。她是何等的高興啊？放開了眼光。接識了許多的學友和教師練達好些世事人情。認識好些知能文理。腦子漸漸通暢。心路漸漸開展。便不似從前那樣愚拙了。

她從愚拙中爬出來。即 從軟弱跳出來。她歡喜了我也歡喜了。然而我復"憐她。可憐她前此的生活直是瞢瞢如夢！現在她剛改造。改造的尙在幼稚中。但我確信她絕對能改造到理想上的她！

一九三四二月廿日

蛋糕的製造法

（孫鐵遜）

蛋糕的製造法。

用雞蛋十枚。熟豬油四兩。牛乳四兩。白糖 二斤。麵包粉四斤。檸檬汁十兩。葡萄酒二杯。

製法

先以糖及豬油攪和之。次第將蛋 敲破投入。並以牛乳檸檬汁葡萄酒等傾入。再將麵 包粉投下。竭力攪勻。然後移置蒸鍋內蒸之。蒸熟即可供食。

雞蛋捲的製造法

用雞蛋十枚。麵粉八兩。白糖一斤。檸檬汁 四錢。梅醬若干（隨意多少）

製法

先以雞蛋。白糖。檸檬汁麵粉等。和在 一起。竭力拌攪。攪勻之後。才可置蒸盤中蒸之。熟置於潔淨之布巾上用梅醬塗上。隨即捲之。切成小片。便成矣。

雞蛋餅的製造法

用雞蛋十枚。豬油半斤。牛肉 二兩。食二鹽兩胡。椒末五錢。

製法

先以一半豬油置鍋中煎之。待其油 份已熟。再以牛肉投下。煎至色黃爲度。便取出用 刀宰成細末。另將其餘之一半豬油入鍋。將雞蛋傾入。幷肉末 投入。竭力拌勻約入烤鍋。烤時先向內翻。再向外翻。成形如木葉。隨取出。摻以食鹽胡椒末。便可供食（原料若不用牛肉而用豬肉或雞肉鴨肉均可。製法的手 續。也是一個樣子）

我的人生觀

（榮南）

『人生觀』這個名詞。現在不必去研究去。只就我自己的人生觀。說一說。我常有一個問題。雖然也常給牠個回答。可是總覺有些不適宜。所以我才寫出來。和大家討論討論。這個問題。是『人爲的是 什麼要生 活呢』對於這個 問題我自己常用 一句話。來解答。就是『因爲他人總生活』換句話來說。人的生活。不祇是因爲自己才生活。若是說。因爲自己才生活。那末我可以生活。可以不生活。老實的來說。我生不生活。不活。一點關係也沒有了。關於這種達理。我常常的想。默默的想。似乎是很對的。我的一生。既然是爲他人。這種事情可就難了。至少我們既生了。也要爲他人謀些利益的。此處的『他人』範 很

疑問？

『修道』眞能成神嗎？

我因這個問題。懷疑廿餘年了。『修道』。人之精神。可以永遠的存在。靈魂可以不滅。如什麼成神啦。成仙啦。成佛啦等。我始終也不敢信以爲實。以爲這是迷信的。在去年的春天。我的好奇心發動了。終追求此問題到底是怎樣。於是就進行了我的工作。到了有名的千山。拜訪了些在深山中的名僧。高道。老修行們。據我所見聞的是這樣

道家以老子清靜無爲。『修眞養性』。佛家以『明心見性』爲旨。究其源。修道是一家。大體都是一樣的。『修道』這道是無影無形無像的。是充塞天地的。其大無外。其小無內。萬物離道不生。人離道則死。陰陽動靜。相生向剋。由無極生有極。先天生後天。由一本達於萬殊的。又『修道』。是自然的。不是强迫的。自然之道一靜而已。靜極思動。一陽來復。是有次序的。由淺入深方可見着道。如要作去。必須抱定了富貴不能移。威武不能屈的志向。看破了色空二字。先生憂患何與於我。使心中空空洞洞。悟海內無一波蕩漾。掃三心飛四相。淸靜六根。殺退三賊。由後天返先天。萬殊歸一本。由精化氣滋氣有神。粉碎虛空。無人無我。終日默默。靜中更靜。遍體純陽。眞神可以出現。便可見了本來面目了。即所謂重登彼岸是也。據謂初學『修道』。是神淸氣爽。身心和暢。夜無夢寐。宿疾皆消。能以百日不食。身似火熱。噓氣可以炙肉。行走飛。金精玉液。呼風喚雨。目視萬里。耳達九霄。眞神遨遊八界。如此可謂大覺金仙矣。以往的某仙以此法得以正果。某菩薩也此得以昇天。但這種事情多係口傳。又無何證實。雖有書傳。亦不過傍門野史見之。如果要去誠。按以上所說作去。果眞能成神嗎？再所謂仙佛。如呂 祖。濟公活佛等。果有其事實嗎？如無其事。怎 名山城鎮 宇林立。幾千年來有人信仰。而有『成神』的一說呢？祈閱者諸明哲。用心理學。正大光明的研究一下。有否『成神』一說。指示爲感。　二月二十六日田濟蒼寫於瀋陽

鄉居瑣記

（君秀）

久住城市的我。曾在新曆歲首。到鄉下勾留了三天。在那邊看不到紅牆綠瓦。高聳的洋樓。看不到點嘴唇。蓬頭髮的摩登小姐。看到的只是竹籬茅舍。只是 荊釵布裙的 小家碧玉。她們那種渾厚儉樸之氣。眞值得我們讚美。尤其是她們的生產多。而消費少。和城市摩登小姐們。只消費。不會生產的適成反比例。因此。我把他們的日常生活。大略介紹一二至於那些使人看了痛心的農村破產。我也不必再描寫了。

她們對於粗細生活。都能够做。在春耕秋收。農事正忙的時候。她們便同男子一般的。赤了脚。耘田 蒔稻。至 於割麥。種棉花等更能勝任愉快。用事之外。她們又忙着種植園圃。一年四季。都有應時的菜蔬。挑到鎭上出售。此時如蘿蔔。靑菜。芹菜除了自己吃以外。也有幾十千錢收入。

她們眞勤力極了。簡直使『地無荒土』。無論在她的牆角屋後。以及祖坟旁邊。都種滿了菜蔬豆麥。

田事完畢的冬令。她們又穿針抵線的。從事縫紉工作。或做衣莊貨。或替人做鞋補襪。那些會織絨線的姑娘們。更代人織毛襪。手套。圍巾。以及頸圍衫之類。也可得到十多塊錢的手工費。

她們的衣料。非但大都是國貨。而且有些還是 自紡自織的。她們把一條條的棉條。紡成了紗。再把紗織成了布。把布製成了衣服。都是靠着自己十指之力。並不假手於人。

雖在這風雪嚴寒的冬夜。而那紡織機杼聲。和縫裁的刀尺聲。依舊是不斷地。從茅屋中傳出。那一線微弱的燈光。便是她們永夜的伴侶。有時。我午夜夢回。猶聽到隣家姑嫂們的紡織聲。唉。她們是多麼的勤勞啊！

她們的服裝。既很樸素。雖然是妙齡少女。也只穿一件普布棉襖。加上一條圍裙。頭髮剪掉的倒也不少。

剃頭零話

（沈治邦）

一排椅子上坐着要理髮的人每個理髮匠發問。剃什麼形式？理髮的老是說西裝式。圓頂式。平頂式。却沒有一個人說要剃和尙頭的。爲了這個問題費了好多心思。現在想起來。大概因爲和尙不討妻子。假使剃了和尙頭。或許也要討不着妻子的。不曉得是不是這個意思？

有人問我。你既然要嘲笑大家不肯剃和尙頭。怎麼自己也留着幾根長毛？我說。你眞只知其一。不知其二。我當然常常想剃個巴和尙頭。可是這件事確是關於妻子問題的。我不得不和妻子商量經過了幾次的床上會議。她始終不答應。眞叫可恨之至。生恐鬧出離婚的巴戲。不得不將就着。離婚倒不打緊。離了離而不能再討着妻子。那是不可開交的。這有事千萬請你原諒。（未完）

匪中生活實紀（三七七）

（達川）

二月四日。鐵扇送禮船廠集議

後唐稱莊宗。乃爲李存勗。出自沙陀國。朱耶是其族貞元之世時。執宜來歸唐。赤心 討龐勛。賜名曰。國昌授爲振武軍。賜李以國姓。其子李克用。封爲 河東鎭。破黃巢之功。時稱乃第一。朱溫而 圖之。遂與構其隙。逼走其乘輿。群姦丸挑敵。其心雖 屬忠。其跡乃似逆。當朱温纂時。而晉 尚僅存。李存勗崛起。勢力實莫倫會承受三失。以復其三讎。北却敗契丹。東滅燕 幽州。旣剷滅朱梁。告太廟還矢。父志 雖已成。乃負老敎使。驕心而易。生自優伶共戲。從諫乃弑之。欽焚 以樂器。明宗嗣源繼。胡人是異姓。每夕 必焚香。祝天早生聖。兵革稍罕用。年穀屢穰。在位八 經年。號稱爲小康。惟帝其寬柔。朱馮相用事。襲王頗忌之。乃謀其 篡弑。愍特弑劉后。並弑其諸王。既虧 於大節。二子亦囚亡。閔帝名從珂。原實爲王氏。明帝而 養之。以爲自己嗣。不念其父恩。弑殺乃孫子。因醉而漏言。石郎 即至矣。登樓自焚死。位歸於石晉。一十有三年。四主 乃三姓。晉代石敬塘。明宗之愛婿。從之嗣子。乃互相 疑懼。統兵入洛陽。遂移唐家祚。借援於契丹。上尊號爲父。（未完）

忠言

反省錄（二）

（那羅什浮谷著）（忘憂生譯）

十七

快活人的溫和乃由好運對于他們的脾 氣所給與的靜穆而來。

二〇

賢哲的有恒不過是把他們的動心關閉在心裡之術。

二一

哲學不難戰勝過去的惡與將來的惡。但現在的惡却戰勝了哲學。

二三

沒有多少人認識死。平常。人的忍受死并非由于堅決。而乃由于蠢笨與習慣。大多數人的死。乃因爲不得不死。

二五

支持好運比支持惡運需有更大的德行。

二六

太陽與死都是不可注視的。

二七

人常常以情感自榮。就是會罪惡的情感。也然。但是忌克却是一種極怯懦而可羞的感情。從來沒 有人肯承認有之。

二八

嫉妒。有的是正當而合理的。因其只 要保存屬于人自己或人自以爲屬于己的一種好處。而忌克則 是一種不能忍受他人的好處的狂熱。

二九

人作的惡所引來的迫害與怨恨。幷不如人 的善良的性質引來者之多。

三一

假使人沒有缺點。也就當不至這樣喜歡注意 別人的缺點了。

三二

嫉妒生于懷疑。一旦懷疑轉成堅信。嫉妒也即 變成狂熱。或停止。

三四

假使人不驕傲。也當不抱怨別人驕傲了。

三五

驕傲人人所同。只是表顯的方法樣子有異。

三七

在人對于犯過失的人所加的責難上。驕 傲實比善德爲佔的部分更大。人的呵責犯過失的人常在憐使 之相信呵責者自己沒有那種過失。而非在爲改正其人的過失。（未完）

◇投稿須知◇

（一）凡來函稿須加句點

（二）稿紙須在一面書寫

（三）取錄與否概不寄還

（四）不予酬資亦不贈報

慶祝登極大典

大連市大山通一〇番地
大連市商會
會長 張本政
副會長 邵愼亭 劉仙洲
電話 八三五六 四四六八番

大連市大平町一四番地
天興福第一油坊
主人 邵愼亭
電話 四六五三 四八三五番

大連市監部通三九番地
政記輪船公司
總理 張本政
代表電話四一四一番

大連市西崗街一四六番地
大連西崗商會
會長 龐睦堂
副會長 周子揚 王文川
電話四五八八番

大連市浪速町二丁目七〇番地
小賣所組合
電話三四八三番

大連市浪速町
大百貨店 **幾久屋**
電話代表六一〇一番

福順義 銀號 油坊
主人 龐睦堂
銀號 大連市東鄉町六八番地 電話 六四五七 五七二一番
銀號 大連市西崗街一九八番地 電話 三七五二 八三二一番
油坊 大連市雲井町六番地 電話 九〇〇四 九七〇二番

大連市近江町一六番地
福順厚 油坊 銀號 代理店 木廠
總理 曲子源
代表電話七一四一番

大連市山縣通二一三番地
FC
福昌公司
電話代表七一七一番

大連市西通一一七番地
大連火災海上保險株式會社
電話 代表二一一九一番 長二一一九三番

大連市西通一一七番地
南滿洲瓦斯株式會社
電話代表八一八一番

大連市埠頭構內
福昌華工株式會社
電話 四五一〇 四七〇九番

大連市西通一一七番地
南滿洲電氣株式會社
電話三一四一番

大連市監部通四二番地
龍牌印刷油墨 紅旗牌名片
福
福盛號
電話 長五六八五 二一六六三番

大連市二葉町二〇番地
亞鉛凸版 寫眞銅版 寫眞平版
岩合寫眞製版所
電話二一六八四番

大連市山縣通二二一番地
國際運輸株式會社
電話代表三一五一番

大連市山縣通五四番地
安田生命保險株式會社大連支店
電話五七三二番

太陽牌膠皮鞋製造廠
日本足袋株式會社大連支社
大連市加賀町一六番地
電話長二一六五二番

盛京時報社

大典謹話
新京特別市長　金璧東

天意所歸、決非人力所能阻止、茲者、滿蒙三千萬民衆、興望攸歸、對于執政之登極、一致擁戴、從此順天安命之帝國、巍然建樹於滿蒙大地、將永垂無極矣、執政英明天縱、惟國利民福之是賜、其德性之隆厚、豈吾三千萬民衆所能稱道仰慕于萬一者哉、

竊維滿洲國之應爲立憲君主國、在執政出任艱鉅之初、早爲建國者及三千萬民衆所渴望、固無待贅言矣、吾滿洲民衆久處舊軍閥虐政之下、痛苦已達極點、雖篤望王道樂土之出現、終以無指導者、在上不得不忍氣吞聲、宛轉於鐵蹄之下、幸遇九一八事變、突然發生於是滿蒙獨立之呼聲、遂如春潮之澎湃、一發而不可復遏、卒以執政出任艱鉅、益以善隣大日本帝國舉國一致之援助、吾滿洲國之建設、遂告成立、迨至今日、光輝燦爛之立憲君主國、又見諸實現、豈特吾三千萬民衆之慶幸、且當上謝天恩、並感大日本帝國于無旣也、滿洲國之獨立、暨此次立憲君主國之出現、尙未經世界列國之承認、此後聯盟將作若何處置、列國將取如何態度、均屬應加注目之點、要之、自此世界風雲漸趨緊急、不難預料所及、吾人對於日滿提携、五族協和、及東亞之和平、當愈加邁進、正義所存、復何憂乎、滿洲國現已踏入大同三年、國基安定、人心欽歸、一切政治、悉以王道爲原則、現又決定國體擁戴執政爲第一代大皇帝、從此遠東永久之和平、將益愈確立、至於國內則進賢招士、百廢俱舉、凡係山澤靑年、巷閭布衣苟有一技之能、莫不列身廊廟、不肖以肅親王後裔、世受國恩、際此盛世、不禁感激涕零、惟有以身許國而已、

帝制由來及命意

自大同三年一月二十日、國務總理捧呈全國民衆建白書、擁戴執政卽大滿洲國皇帝位、同時幷發表鄭重宣言、以順天安民、完成獨立國家、而實行撤底的王道政治這實在是我們三千萬民衆所積極盼望的、現象、也就是我王道國家一定的步驟、和自然的趨勢、現在我們唯一的理想、總算能夠實現了、王道主義也將要有眞正的發展了、但是在這個時候、凡我滿洲民族、要對於這君主制度、具有深刻的認識、這實在是目前最重要的事項、而不容忽略的了、

所謂君主制度是甚麼、就是君主立憲的政策、所以君主制度就是王道主義的本體、而王道主義、也就是君主制度的象徵、這個制度的要素、就不外乎綱常倫理、仁愛和平、這種制度在我們東亞民族的歷史上、已經佔有很悠久的過程、在這個久遠的過程中、幷且造成極美滿的成績、中國自三皇五帝以來、列聖相傳歷代不變、王道主義、也就是根本在這種制度上產生的、王道、政治也就是基礎在這種社會上施行的、換句話說、這就是我們東亞民族數千年來固有的道德精神、所以我們民衆要獲得眞正的和平就非要恢復這原有的道德不可、若要實行王道政治、非要實施君主制度不可、這誠然是當今的急務、而刻不容緩的、況且凡是人類、就必須要有道德、旣有道德、就必須要綱常倫理、所謂三綱的、就是君爲臣綱、父爲子綱、夫爲妻綱、所謂五常的、就是仁、義、禮智、信、所謂倫理的就是君臣父子夫婦兄弟朋友五倫、但君臣居三綱五倫之首、所以君臣一倫、尤爲重要、古時稱君爲天、爲乾、臣爲地、爲坤、這就是名分、也就是分別上下尊卑的秩序、和表明尊崇威嚴的精神、國之有君、就如家之有主、如手足之有心腹又如樹木的本根、枝葉是統屬於本根的、四方萬民也就是統屬於君的、從這裡看來、君主與臣民、本是一體的、有了君主、就有名分、就有上下尊卑的秩序、有了君臣、就有父子、夫婦、兄弟、朋友、凡屬人民、就應該修明綱紀、尊重倫常、各守本分、各盡天職、是這樣社會就自然安寧、國家就自平治、君民之間、要能上下同心、恭敬親愛、設若國家有事、也就能一體對外、試問這種國家、是豈有不強盛興旺的嗎、如果沒有這種制度、沒有君主來統治一切、那就沒有名分、沒有上下尊卑的秩序、國家就必要陷於無政府的混亂狀況之中了、試問那還成個甚麼國家、民衆還能夠圖謀生存嗎、所以要有君主、制度、才是眞正的王道國家、要有王道的國家、才可以圖謀生存、人類所以能夠仁愛和平的、就是這個原理、而人類所以與禽獸不同的、也就在這個地方、在中國過去的長時間裏尤其是三代以上、經過許多的聖明之君、平治宇內、發揚王道那時社會是非常有秩序的、政治是非常上軌道的、國家是非常太平的、道德文明是非常發達的、這實在是我們東亞最可寶貴、最爲光榮的歷史、所以在上古的時代、只要有聖君賢相在位、就可以開好幾百年的太平、在這個時代、的人民、可以自少至老、終身見不着戰事、幾不知戰爭爲何種狀況、試想人民若能在這種熙熙融融的空氣中、生存、是如何的幸福呵、這君主制度、與我們東亞的民族、是有何等重大的關係、和切己的利害呵、這是有悠久的歷史、和不滅的事實做證的、所以我們東方的道德文明、開發最早、程度最高、實爲其他任何國家所不能及、可見得這種制度、誠然是最完善最需要而毫無疑義的、數千年來、世世相傳、所以相沿不改的、也就是這個原則、不料革命黨人袁世凱輩、爲滿足他個人的私慾、迎合時局的潮流、竟不惜推翻中國千百年歷來的制度、倡造共和、國家結果遂造成二十餘年的混亂、共和制度旣失敗、就改爲民主制度、現在民主制度又要失敗、又將要改爲共產制度了、我們滿洲、又久在軍閥鐵蹄之下、蹂躪壓迫、種種慘狀、不忍聽聞這二十年來非常忱痛的一塲惡夢、想我民衆總在很深刻的印在腦筋裏吧、自九一八霹靂一聲、撥開雲霧、重見天日、蒙友邦日本誠摯的援助、建設新滿洲國家、二年以來、舉凡行政、治安、交通、經濟、以及一切的敎化設施、均在長足的邁進、和驚人的成績、國基則益形鞏固、王道則愈見發展、所以我們三千萬民衆、迨溯已往的慘酷、目睹今日的繁榮、鑒於中國過去的君主歷史、以及改造共和的混亂現狀、又正逢着、議定國體的機會、遂撤底的覺悟、要實行眞正的王道、政治、就必須保存原有的道德文明、要在現代國謀生存、就必須恢復歷來的君主制度、乃不期然而然的一致聯想到、擁護賜予我們以最大恩惠的、執政來登大滿洲國的帝位、這純粹是天心民意的表現、所以政府完全授民衆的要求、而友邦的朝野人士、也極力的同情贊助、在這千載一時的幸貧、凡屬我們民衆、先要明了這是順天安民的帝制、不是暴民專制的帝制、這是滿洲國的帝制、不是大淸朝的帝制、簡單的說吧、這帝制是新興的、不是陳腐的、是開創的、是仁愛的、不是暴弱的是基礎在民意上的、不是基礎在權力上的、所以我們要認淸、要了解、這是目前的重要問題、更要上下同心、舉國一致擁護、皇上無上的威權、推進東亞永久的和平、以期達到最後世界和平之目的、而造成歷史上最有價値的一頁何況友邦日本又積極的援助歐美各國也因此將要改變目光、而認識我國了呢、所以我們更要努力進行、切勿辜負這極好的幸運呵、

丕基誕受
睿德難名
謝介石

麒麟鳳凰之詩
(趙仲珊)

早聞黃閣畫麒麟！杜甫詩、
端錦送麒麟！杜甫詩、
蹙金孔雀銀麒麟—杜甫詩、
或騎麒麟翳鳳凰—杜甫詩、
天上麒麟原有種—古詩、
鳳凰集南岳—劉楨詩、
鳳凰鳴高岡—李陵詩、
道慧初停鳳凰枝—李白詩、
鳳凰臺上鳳凰遊—李白詩、
鳳凰池對靑瑣門—李頎詩

甲戌
紀年實錄
(珊)

—上起嬴秦氏—下迄滿洲國—

▲秦
始皇帝二十年(甲戌)(西元前二二七年)
燕太子丹使荊軻刺王、不克、王怒伐燕、

▲漢
文帝十三年(甲戌)(西元前一六七年)
五月除肉刑、六月除田之稅租
武帝元封四年(甲戌)(西元前一零七年)
匈奴寇邊、遣郭昌將兵屯朔方、
元帝初元二年(甲戌)(西元前四十七年)
冬賜蕭望之爵關內侯、十二月蕭自殺、
新莽天鳳元年(甲戌)(西元前十四年)
置萬國、與匈奴和親、
明帝永平十七年(甲戌)(西元七十四年)
冬十一月遣竇固擊車師、降之、復置西域都護戊己校尉、
順帝陽嘉三年(甲戌)(西元一三四年)
冬十二月、后父梁商爲大將軍、領尙書事、
獻帝興平元年(甲戌)(西元一九四年)
劉備爲豫州刺史兼領徐州、

▲魏
高貴鄉公正元元年(甲戌)(西元二五四年)
秋九月魏司馬師行廢立、

▲晋
愍帝建興二年(甲戌)(西元三一四年)
二月漢石勒取幽州、六月漢寇長安、索綝大破之、
孝武帝寧康二年(甲戌)(西元三七四年)
▲春二月詔謝安總中書
南朝宋
文帝元嘉十一年(甲戌)(西元四三四年)
燕王私稱藩於魏、

▲南朝齊
明帝建武元年(甲戌)(西元四九四年)
魏主南巡祭比干墓、

▲南朝梁
元帝承聖三年(甲戌)(西元五五四年)
光殿秋九月梁主講老子於龍
冬十月西魏陷江陵、十二月執梁主殺之、

▲隋
煬帝大業十年(甲戌)(西元六一四年)
春二月徵天下兵伐高麗、秋七月高麗王請降、

▲唐
高宗上元元年(甲戌)(西元六七四年)
秋八月帝稱天皇、后稱天后
玄宗開元二十二年(甲戌)(西元七三四年)
春正月幸東都、夏五月上芟麥于苑中、
德宗貞元十年(甲戌)(西元七九四年)
春正月雲南擊吐蕃大破之、
冬十二月、陸贄罷爲太子賓客、
宣宗大中八年(甲戌)(西元八五四年)
二月以牛僧孺子蘩爲睦州刺史、

▲五代梁
末帝乾化四年(甲戌)(西元九一四年
春正月劉仁恭劉守光伏誅、

▲宋
太祖開寶七年(甲戌)(西元九七四年)
秋九月遣曹彬將兵伐江南、是年宋始修日曆、以盧多遜專其職、
仁宗景祐元年(甲戌)(西元一零三四年)
冬十月趙元昊寇環慶、以王曾爲樞密使、
哲宗紹聖元年(甲戌)(西元一零九四年)
章惇爲相復行新法、秋七月奪司馬光等贈諡、貶蘇轍等官、詔諭天下、
高宗紹興二十四年(甲戌)(西元一一五四年)
秋七月張俊卒、八月禁百官遊輪對、
寧宗嘉定七年(甲戌)(西元一二一四年)
蒙古及金和、罷金國歲幣、
度宗咸淳十年(甲戌)(西元一二七四年)
十一月以陸秀夫參議淮東制置司事、詔天下勤王、

▲元
順帝元統二年(甲戌)(西元一三三四年)
詔舉才堪守令者、

▲明
太祖洪武二十七年(甲戌)(西元一三九四年)
春正月發天下預備倉穀貸貧民、秋八月遣使修天下水利
景宗景泰五年(甲戌)(西元一四五四年)
秋八月減兩京課鈔、冬十月也先爲阿刺所殺、
武宗正德九年(甲戌)(西元一五一四年)
春正月乾淸宮災、十二月營乾淸宮、加天下賦有餘萬、
神宗萬曆二年(甲戌)(西元一五七四年)
春正月召見朝覲廉能官于皇極門、夏四月詔內外官行久任法、
思宗崇禎七年(甲戌)(西元一六三四年)
春正月以陳奇瑜總督軍務、討流賊、

▲淸
聖祖康熙三十三年(甲戌)(西元一六九四年)
俄帝伐土耳其、
高宗乾隆十九年(甲戌)(西元一七五四年)
雍籍牙篡緬甸王位
仁宗嘉慶十九年(甲戌)(西元一八一四年)
竄法帝於海島、開維也納會議、
穆宗同治十三年(甲戌)(西元一八七四年)
建萬國郵政同盟、波斯王遊歷歐洲、

▲滿洲國
康德元年(甲戌)(西元一九三四年)
[illegible]道建國、今上卽位、天下同慶、於萬斯年、(完)

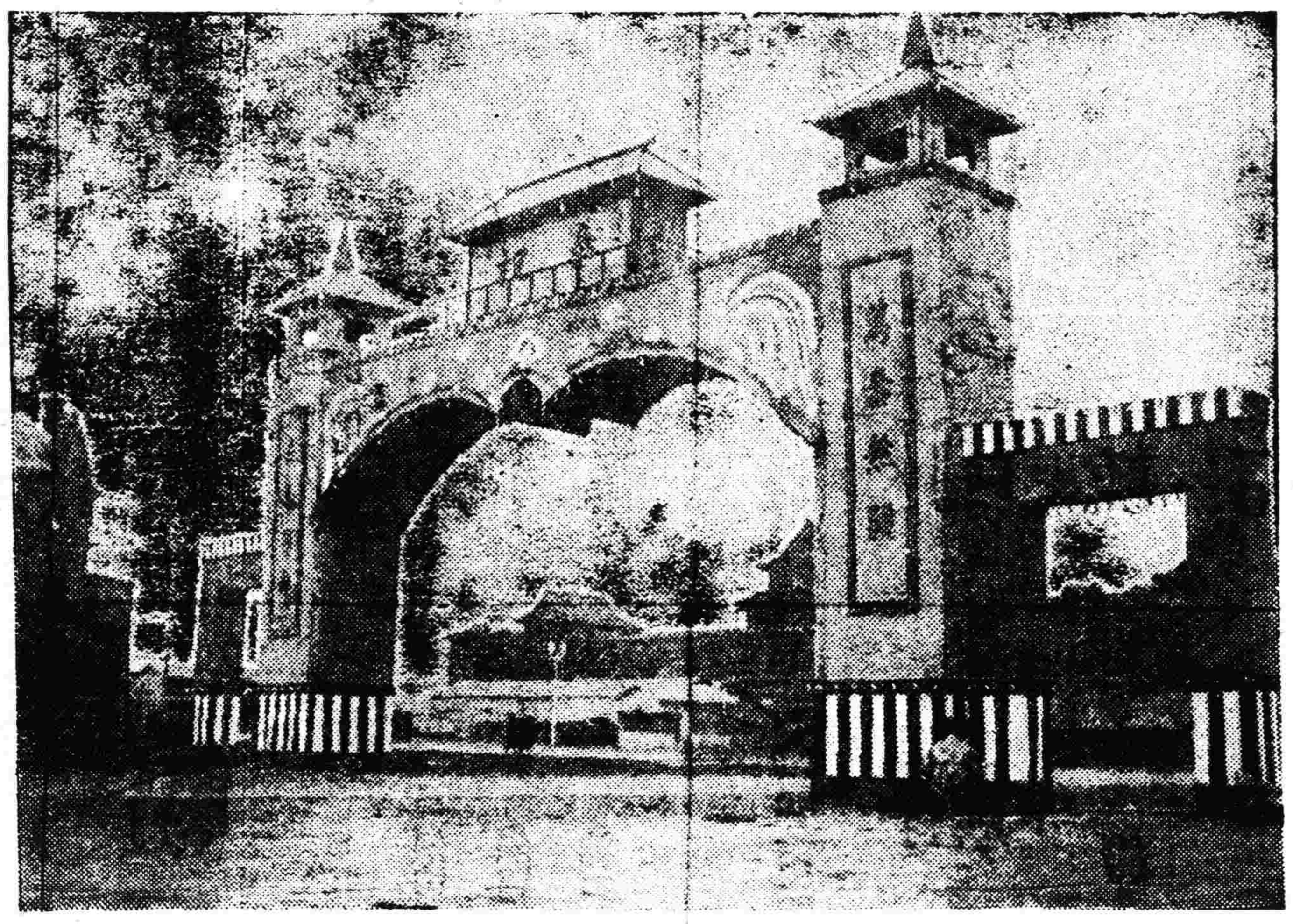
新京關東軍司令部所造之慶祝門

大典感言
宮內府大臣　沈瑞麟

今上依全國民衆之擁戴、於三月一日御極、群情歡悅、出於至誠、此前古希有之盛典也、從此國基永固、滿日之邦交日親、不但東亞和平之造成、唯此兩大帝國、實肩其任、卽世界種種不安之狀況、受此光明偉大之感動、亦將翻然改變其動機、而同趨於和平互助之正路、故今茲大典之舉行、非僅一國之慶、可斷言也、

影海

早年的胡姍
(夢凱)

最近、找到了一張胡珊的、早年照像、並聽到了一些關於胡珊早年的生活情況、現在、隨着這張像片的刊露、再附幾行胡珊的簡史、

這張像片、是民國十六年夏天、胡珊同她的兩個女朋友、在北平容豐照像館照的、那時她十九歲、

胡珊是廣東香山縣人、同胡蝶是堂姊妹、(胡蝶的父親是胡珊之伯父、)他原名胡瑞英改名胡珊是到上海以後的事、

胡珊的父親、在七八年前、曾作過北寧路豐台車站的副站長、以後又昇任同路廊坊車站的正站長、所以她的家境很好

胡珊的敎育、是在豐台車站扶輪小學校受的、在學校裏的功課極好、民國十六年小學畢業之後、她便沒再入什麼正式的學校、

胡珊愛聽舊戲、又愛看電影所以隨着她的家人住在豐台的時候、她常到當時頗鬧熱的北平城南遊藝園去逛、

民國十六年夏、她因爲愛好電影事業、曾投考徐光華主辦的光華電影公司、考取之後、因爲光華電影公司中途歇業、她並未演過片子、

胡珊之去上海、在民國十七年春間、這一方面是因爲她堂姊胡蝶的鼓勵、一方面是因爲受到了某種刺激、

她到上海的最初幾年、好像並不得意、她父親在那時已被降職爲一小車站的站長、生活較前大差、胡珊、雖然也在窘苦中、但仍不時把省下的胭脂錢、滙到家裏、把穿過的不時髦的衣裳寄給她的妹妹、

後來、她在上海的入款多了她便把她的全家都接到上海她的父親、在這時、好像也把事情辭掉了、

如此看來、一個電影女明星的生活、和平常人的並沒有什麼異樣、反而、像胡珊這樣的似乎更艱辛些吧？

那末、在肉體的裸露之中、且祝她康健！

點滴
(嘉夢)

×　×　×

自命爲新女性的、嫁後多有與翁姑勢若冰炭、積不相能、分門別戶！眞是『討了一個媳婦失了一個兒』、

×　×　×

女性作事、從來沒有目的、五分鐘毅力、淺嘗輒放、奉天考中的女電車售票員、純係師中程度、待遇亦優、此種新職業、滿可立足、迺近來又多生翩然引退、恥爲招待式的半生涯、在考先爲麼不作此想？朋友！請獨善其身免爲其難、勇往前進、爲後來女性作個衝鋒的先導、

慶祝登極大典

大連市大山通
遼東旅館
電話代表三一七一番

大連市信濃町四四番地
頭痛藥　活絡精
日本橋藥局
電話八三六二番

大連市同仁街三六番地
富味本舖
裕泰公司
主人　王金樵
經理人　孫香山
電話四三八四番

大連市大黑町一〇八番地
理髮組合
組合長　吳玉堂
副組合長　董爲福

大百貨店
大連市大山通
三越
電話四一八一番

大連市若狹町三三番地
活版印刷　石版　文房紙具　各種打字機
小林又七支店
電話六一六一番

大連市信濃町五六番地
美國勝利公司　滿洲總經理處
山葉洋行
電話四一四八番

大連市新起街四九番地
華祥煤油貿易公司
代表者　王壽堂
電話二二六八二番

大連市浪速町二丁目
鐘錶　貴金屬　留聲機
總本店　近江洋行
支店　靑島　奉天　錦州
電話四四四六番

復盖稅捐局長　呂振邦

錦西縣內務局長　王炳章
錦西縣財務局長　李永滋
錦西連上擊驗緝私局分卡卡長　鄭子峰
錦西連山稅捐分局主任　閻國眞
滿洲中央銀行附業連山興城公濟當經理　翟有德
滿洲中央銀行錦西支行經理　賈樹屏
錦西縣農務會會長　佟新府
萬國道德會錦西縣分會會長　金貢臣　佟徵芝　岳興華
錦西縣宣傳班班長　王祝華
錦西高橋鎮商務會會長　鐵毓珊
世界慈善會聯合總會錦西縣分會長　常洗塵
錦西縣電話事務所所長　張璽麟
錦西高橋財務分局主任　王東岩
錦西商務會會長　潘義臣　佟徵芝

復縣公署
縣長　李端
參事官　荒川海太郎

復縣公署
屬官　吉田木吉
譯官　鮫島國三
總務科長　張同郚
警務局長　周宇文
內務局長　謝雲年
敎育局長　林榮裕
財務局長　唐希純

瓦房店西區區長盛東綢緞莊商務會副會長　林東侯
盖復水利局局長　倪純庭
瓦房店漁業銷售場主任　王永茂
復盖稅捐松樹分所主任　呂宗伯
復縣警察大隊　大隊長　顧慶善　大隊副　張陞臣
復縣　金融合作社一同
復盖稅捐局長　呂振邦
復盖稅捐復縣城分所主任　李甲東

世界珍聞及其他……

意首相編戲劇 德閣揆率僚往觀

近年來、墨索里尼和希特勒、兩個怪傑、可以說是世界政治舞台上最時髦的人物了、二人因同是獨裁者、所以都極欽佩十九世紀時顯赫一時掌握全歐霸權的法國拿破崙、這是在他們平日的談話中、時常可以見到的、

不久以前、墨索里尼自編『百日』一劇、最近此劇出演於德國最著名戲院、劇情大概是叙拿破崙從愛爾勃小島中逃出、圖重興法國皇室、以至他失敗後永禁在聖海倫那島中爲止、因爲他自從圖謀復興以至於失敗、共是一百天所以這部戲的名稱、就叫『百日』、

出演的第一天、希特勒就親自偕同全體閣員和許多文藝界有名人物往觀、那天戲院中的盛況、眞是打破以前一切的紀錄、

這部戲劇是由墨索里尼和一位福瑞諾助理同時編著成功的、那天飾劇中人拿破崙的、是由新近外國考察回來的著明星話納克洛絲、據說是表演上得到極大的成功、

編戲看戲、固然是一件小事、但是這兩個歐洲政治上重心人物、是這樣傾向於十九世紀歐洲霸主拿破崙、却是很值得人中意了、(上圖德國希特勒)

世界瑞兆 南非發現大金鋼鑽 專家謂將製造歷史

南非電云、在南非之諾倫治才丹地有名榮克者、以掘金鋼鑽爲業、最近掃得淨白無瑕之大金鋼鑽一枚、計重七百二十六略拉、此爲後來發見第四最大鑽石、其他三枚爲克里南鑽(三、〇二五略)、拉愛克西爾蕭鑽(九六九半略拉)、大莫古爾鑽(七八七略拉)此榮克鑽發見之處、距克利南鑽於一九〇五年發見之誠里米鑛三英里、有一銀價願出七萬五千鎊購此鑽、但榮克不允、因彼已以優先購買權許與沃本海滿爵士榮克年六十二歲、從事掘鑽已十八年、榮克鑽作蛋形、比克利南鑽約小三分之二、據專家此鑽專將製歷

百年偕老 夫年百廿三 婦年百十九 婚禮紀念盛況

塞爾維亞南部之卡林魯佛地方、有老夫婦二人、其姓爲地米特利葉維契、夫名司陀安、妻名葉爾卡、伉儷二人、去歲十一月九日、爲其婚禮百年紀念、老夫老妻、回憶百年前、一則少年英俊、一則紅顏鬆髮並肩而立於禮拜堂中牧師之前於喜氣洋洋中、簽名婚約、以結同心、想於歡笑之外、更當有年華如駛之感也、

司陀安年一百二十三歲、葉爾卡則一百十九歲、當結婚時司僅二十三歲、葉之芳齡亦僅十九也、婚後曾舉三男二女、三男皆已死、二女尚在、所居亦密邇其老親、惟均成爲就木之嫗矣、老伉儷現雖無子、膝下有孫曾八十餘人、桑榆暮景、差不寂寞、

司陀安以牧羊爲業、操之已逾一世紀、當時與之同操斯業者、今皆老死、不特此也、即其同伴之子若孫、有續操此業者、亦已强半老死、而司獨健在、今猶牧羊、羊羣孳生藩息代代經其牧養者、殆不能計其數云、司少時頗勤於學、初謀爲牧師、後以青年時代、不能受良好之教育、乃翻然變計、操牧羊業、故尚非不學無術名萻魯不文者可比、現在精神矍鑠、談鋒猶健、加以閱世已久所聞亦多、每好與人娓娓述其所聞、聽者亦樂就之、其妻葉爾卡、則體力不逮遠甚、視力聽力、皆已不佳、自云牙脫復生者、已歷三次云、

維也納太晤士報之記者、波利特卡、往訪其家、司陀適外出、不遇、得晤葉爾卡安詢其服食何物、遂能如此長壽此老嫗(葉爾卡)答曰、吾儕所食者、皆村人所常食、初無所異於他人也、然則此二人克享高齡、亦云奇矣、尤可羨者、此老伉儷、同居至一世紀之久從無詬誶不和之聲、即至今日夫婦相處、猶是和鳴鏘鏘也、司陀安常呼其妻曰、『我的十九歲新娘、』其妻亦歡然應之、且彼此時相笑謔、閨房之間、其樂融融、記者波利特卡往訪時、以司陀安不在、欲爲葉爾卡攝一照片、公諸報端、而葉不肯、謂須待其夫歸時、兩人合影、方許攝入鏡頭、雅不欲詎獨被攝云云、其伉儷之篤、可見一斑矣、

史達林不如舞女月俸

(莫斯科路電)、俄國薪金最高的是舞女出名的舞女、每月收入比史達林次還多、她們每次出演、能得五百羅布、每月收入五千羅布、是很尋常事、共產黨規律下首、領月薪不能超過一千羅布比之舞女還差得多、俄國平均每個工人的月薪是二百羅布、

大典謹話

司法部大臣 馮涵淸

本年三月一日、爲我皇帝上副天眷、俯順民情、榮即帝位之辰、此實朝野所舞蹈拜賀者也、溯自滿洲國成立以來爲期不過二年、而百政俱舉、已有長足進展、由是以往、更卜國基日固、國運日昌、乾德永健、於以無疆、凡我臣民於衷心感激之餘、更當仰體我皇帝勵精圖治之聖意、群策群力竭效忠誠、以期仰答聖明於萬一也、

頭顱 解剖科教授研究十四年 中國人獨有腦扭轉

最早埃及人、用脚彎規去量頭顱的大小、這種量法沒有滿意的報告、但是當然的事、後來經過許多科學家的設計、才發明了一個精密的量度器、

發明這儀器的人名叫Wagge他是Oslo大學解剖科副教授、曾在倫敦皇家人類學研究會中作一公開表演、把前人所謂頭顱左右對稱的見解修正了許多、

儀器的主體是一金屬棒、兩端爲易彎曲之臂、量時即移動兩臂至適度、並由一小鏡內之觀察校正臂骨間接觸十分精確、棒上刻有數字、由此則可知頭顱之大小、

這位發明者已經檢驗過三百六十九個頭顱、有挪威人的拉拍蘭人的以及其他人謳的、結論說常人頭顱應左半較右半長、右半較左半闊、

頭顱的內面緊貼腦外、所以由其不規則形態足證明腦左右兩半球大小和形狀的殊異、這種不對稱的現象的確是解剖學上一重要特點、但顱、

未有人能說明其成因、最近WilfredKegosglark醫院解剖科教授報告他十四年來的研究、他說有三種原因和頭顱形狀有關、一是靜脈分佈狀態、一是頭部倚靠的習慣、一即是中國人中所獨有的腦扭轉、他注意到於十九個拍網者中有十四人最的右前額靜脈明脈

今年摩登新裝 打倒披髮鬼改面貌 女性美不在腰臂脚

故都名閨俞珊女士、最近發表一九三四年女界新服裝方案錄誌如下以爲一般摩登仕女之參考、今年我們所穿的服裝、應廢除病態美、而取法男性的健康美女性衣飾最顯明的特徵、即在於廣背左右兩肩上面、補兩三重的花樣裙子、把背面加以擴大、兩個肩膀、成一直線、肩膀上的裙子、翩翩如蝴蝶之兩翼、遠遠看來、好像古代天使、顯示神秘的風韻態度、頭髮的式樣和裝飾、也應變化、時髦式的頭髮式樣、須要精巧的技術、頭髮的曲線緩而大、彎曲僅兩三節、好像緩流的水紋似的、頭髮分成左右各一、及後面兩部分、用叢髮裝飾界限並且用星形的金屬釵子、插在左右面髮後釵子的彩色、應用銀色或金色、我們應利用頭髮來改變面貌、調和面部的長短廣狹、一般時髦女郎眞很講究、頭髮的美觀、女性美麗重心點、已經不在腰部、臀部、脚部、而到頭上來了、

王漢倫與夫離婚訊

上海影星王漢倫女士、去春下嫁王季武、證婚人爲章士釗大律師、旋同居西子湖畔、日前王女士忽單人蒞滬、與章律師有所商磋、因夫婦意見不合、決意進行離婚云、(上圖王漢倫)

威爾遜山天文巨鏡……

最近威爾遜山天文台所計劃建造的望遠鏡、擬配以一直徑二百吋的玻璃鏡頭、當鏡是純粹用硬玻璃作材料、將在紐約廠製造、預計需時一月左右、

過去的望遠鏡鏡頭是全用石英鎔化而成現在這鏡是用特種硬玻璃來代替、因此因溫度而起的容積變化可減少了許多、當今世上最大的鏡頭要推威爾遜山的一百吋直徑、的但是幾年後、南加利福尼亞山顛上將撐更偉大的望遠鏡、其直徑當倍於今日所謂最大者、

造鏡玻璃當在攝氏一千五百度時爐中取出、一千度時傾注而歸成模型、五百度時使其溫度徐徐放散至全部溫度平均需通三十吋厚的鏡子溫度平均需時二十四日、但製造這個鏡子的模型是極厚的、爲的是要支持住的重量、單單這模型溫度降低已需很長的時候、恐怕要四個多月呢、至於鏡的溫度適中是和通常差得不多、

造鏡的爐子裝有一個一百二十吋的平面 來容 這 麼 大的子、

博士觀察玻璃的傾注並以爲是很成功的、初步試驗這玻璃的性質證明較諸威爾遜天文台所用的一座六十吋的鏡子更佳、這玻璃液是十分澄清、沒有什麼氣泡、架面的結構樣式和大鏡相同用六角形骨骼組織支持着骨骼組織中共有十九個支點、每支點附着於一橫杆上、每橫杆安置在球狀滾動上、因此可減少磨和擦彈力所起的扭歪現象、架面的位置隨意移動得使鏡子於必要時升高或降低、

比利時王就位典禮隆重

比京電云、新王利奧波德三世暨后阿斯德里特於廿三晨出席國會國會外部結彩懸旗內閣閣員全體出席、員閣議席後則爲法英巴西各國公使外交團其他閣員之座位其中大多數均衣大禮服、大理院法官則座於最後一排、樊羅亞王敎則披僧衣、座於王座之側各參議員座於中間、衆議員則座於右側、各衣晚服戴白手套、至上午十一時禮官高呼后至王后阿斯德里特則由御座左側之門而入、后御黎服、並戴黑紗手扶王子鮑多因公主却羅得衣均白色、意大利王儲恩培親王、英國王儲威爾斯親王、瑞典挪威荷蘭各正子及宮延長官均隨王后而至、全場起立、向王后鼓掌歡迎、后鞠躬伸謝、然後就座、王子坐后右公主坐於后左、太后則未出席、二分鐘後、禮官又呼王至、利奧波德三世、乃自御座右門而入衣黃色、戎裝佩奧波德大綬章、此時全復起立鼓掌、並脫帽高呼我王萬歲、僅共產黨議員二人並未起立歡呼、鄰座見之、頗爲憤慨、王鞠躬伸謝時、乃就座、並依憲九誓宣首用法文繼用佛拉賽文、繼由參議院議長致詞、國王答詞、謂立誓尊重比利時憲法、並保衛比國領土完整、王更彼、怡守當比國歷代遺訓云云、

老婦生鬚 疎散零落成白

人類生理往往有特殊變化、故奇特之事、時有所聞、近有某姓老婦年六十餘歲、住平市北城北兵馬司巷[]號、孀居有年、最近忽頷下生鬚、疏散零落、已成白色、老婦先甚驚奇異抑鬱不樂、久之亦處之泰然、今且每日用保險刀剃刮、以保存婦女之常態云、

瑞典王孫戀人爲德國女明星

倫敦電云、瑞典王孫西格凡爾與德商之女巴特齊締婚之稍息傳出後、新聞記者紛紛尋覓該王孫、欲得其照片、最後在豐加狄立地方之一普通旅館中覓見之王孫關於其將來計畫、不欲發言、謂日前渠未便言其游英之目的、蓋恐傳說失實也、渠私人生活、乃渠自己事、固無庸他人干涉也云王孫今日在某著名餐館與其律師午餐、討論與德女結婚事、內容殊秘密、王孫之伯祖白那杜特親王、刻在倫敦將力勸王孫終止此事、惟親王自己於一八八八年與平民結婚、致攖其父之怒、而取消其應享之權利、今如何向王孫進言、殊滑稽也、王孫深知違反其祖意旨、必有喪失王室權利之結果、然仍不變初衷、寧願犧牲一切、而不願放棄其愛人、巴特齊女士係德國中等商人之女、曾肄業於某修道院學校僅能操德語、曾爲烏發電劇院明星、渠對於婚事亦不願置詞、

蘇維埃宮

▲一千三百六十二英呎

莫斯科電云、不久將開工建築之蘇維埃宮、計高一千三百六十二英呎、比美國紐約城中之國家大樓、尙高廿六英呎、此宮成後、所有政府之重要機關、將全體遷入辦公、其圖樣已由政府核准、

舊都過舊年之城郊廟會紀(五) 摩石猴免疾

白雲觀廟之前門內靠左面、牆上、刻有一石猴、相傳人若摸之、可愈疾病、與在東嶽廟摸銅騾子的情況相彷、據傳說無病之人、摸此石猴兒、可保一年不生疾病、以故遊人至此莫不先摸爲快、因歷年過久、摸者太多、摸來摸去、竟會把一個石猴兒給摸平啦、到如今該牆上之石猴、已模糊難辨、由此可見『滴水穿石』、『鐵棵磨針』等語、誠非虛論、然而此後抱有採薪之憂者、若再至該處、不知又向何處摸索、廟會在十九天內、尤以初八日暨十八、十九、三日爲最熱鬧、因初八俗爲祭星之期、該廟星宿殿內、香火繚繞、善男信女、前往該殿焚香者、幾無立錐之地、十八日夜內爲會神仙之期是日自晨至晚、遊人甚多、皆希望有緣神仙一會、正月十八日該廟會神仙之期、十九日爲燕郎會、又名燕九會、是日爲該廟廟會之最末一日、遊人因若重至該廟、勢必等待來年、以故是日遊者多流連忘返、而該廟亦特形熱鬧矣、廟內靠前門售賣食物者、以豆汁攤佔多數、其餘賣灌腸的、賣羌豆粥的也不少、普通在街上所賣之一大枚一盌的豆汁、在該廟中得售三大枚一盌、價雖昂、而喝者尙擁擠不堪、廟之後門內、一般小販、有打汽槍得煙的、有套圈的、有抓彩的、許多商販、全近乎賭博性質、廟門外道旁、有好些賣大糖葫蘆的、賣沙雁的、賣玻璃玩物的等等、廟後門外、靠西邊道旁、在昔日爲跑車賽馬之處、近數年來已無此舉、前往該廟遊逛之男女、每當出城之際、(或出阜城門、或出西便門均可、)便有許多驢夫、和大車夫、趕來招攬、普通驢價、若由阜城門至該廟、大約得六七十枚、若由西便門至該處、亦須三四十枚、有許多靑年男子、藉廷廟而賽驢的小驢四蹄卦處、塵土飛揚、而彼輩騎在驢上、却悠然自得、還有的許多婦女、本來驢術不精、而她們出城後、或回來時也偏要騎驢、騎在驢身上東搖西幌、一個不留神、或者驢打了個前失多要由驢脖子摔下去一般無賴少年、在旁邊看着起哄、光景頗爲不雅、

張母返鄉親朋絕跡 效坤事業多誤女人

張宗昌之母、以年來境遇坎坷、老境不佳、故於廢年前、返回山東掖縣原籍、臨行之時、張友某君前往送行、張母橫揮老淚、據談、此次回掖、幸有薄田數畝、足以了此殘年、此罪惡之都市、吾實不願意再見、亦無再見之機會矣 又關於張宗昌諸妾處理問題、謂『由他們去吧、總之、效坤事業誤於女人者頗多、女人確是禍水、吾素信佛、效坤身後如此亦報應循環也』、言訖某君亦不忍再詢、乃加以勸慰而別又隨張母回籍之隨從楊本立、返平、記者晤之於某處、據談、『張老太太抵家後』除痛哭失聲外、並未作何言語、親戚往訪者極少、現北平宅中僅張之如夫人八太太看家、張夫人及張濟樂、早已赴大連轉長春云、(圖即效坤)

大不列顛河乾井涸

倫敦電云、英倫氣候繼續乾燥、城市與鄉村現皆以旱災爲慮、全國各處皆有河井乾涸之報告、許多鄉村水一桶售賣一便尼、沐浴現不常有、克特林鎭有居民三萬刻相約凡可作飲料之水、不用以沐浴、孟却斯德自己僅有五十八天之水供給現不得已以至多八百萬加侖之水轉給利物浦、就種種現象觀之、此兩處不久或將限制居民用水、下院討論鄉村水供給時將請政府採行規模較大之舉動同時保守黨農村委員會已組織小組會考慮應付現狀時計劃、

慶祝登極大典

安田黑鉛鑛業部 鮮朝新義州府

鴨綠江採木公司

安東縣縣長 孫文敷

安東東邊實業銀行 玉建極

莊河縣大孤山警察署長 衣國璽

大孤山商務會 正會長 姜希善 副會長 曹美善

安東水利局長 朱永春

本溪縣 廣泰盛

本溪公悅成 宋玉柱

本溪縣 福增利

本溪稅捐局長 王振鏞

本溪縣 張碗舖

本溪縣商務會

橋頭商務會 正會長 張伯臣 副會長 李鳴玉

橋頭東順昌雜貨商經理 秦子義 房殿仁

本溪湖第七區橋頭分局長 于海濤

本溪七區橋頭稅捐分局主任 李國華

橋頭天泰泉雜貨機器榻房經理 金佐臣

本溪林區橋頭檢木所主任 程印侯

橋頭森茂永雜貨商經理 金樹森

橋頭撫順民報分社社長 王萍影

大興股份有限公司
資本 國幣六百萬元(全額繳訖)
主要業務 當業 造酒 製油 雜貨買賣 管理財產 代理業 公債 公司債 及其他有價證券之募集及承受
總公司 新京特別市北大街第三十六號
分公司 奉天 新京 吉林 哈爾濱
營業店 滿洲國內重要地四十七處

安東電業股份有限公司

安東稅關監督 孫旭昌

莊河稅捐局局長 高會芳

安東稅捐局長 劉秉璋

大孤山源康零賣所經理 董榛先

安東中國銀行

莊河縣大孤山山東村村長 高銘三

安東地方檢察廳廳長 吳殿章

安東木業公會

安東總商會會長 孫榮明

本溪縣公署

本溪檢察分庭監督檢察官 李恩霈

橋頭公合永雜貨商經理 姜益三

橋頭東順盛雜貨商經理 房鐘毓

橋頭福興泰雜貨商經理 劉祥春

橋頭王酒舖雜貨商經理 王位卿

橋頭天佑公司香業製造經理 靳潤田

橋頭中興和 閻啓明 雜貨商經理 李翰文

橋頭林記中興運輸公司經理 王惟一

橋頭天盛益雜貨商經理 楊蔭橋

橋頭中興盛 孟碧軒

橋頭皁豐泰總經理 張伯臣

木務公司經理 洪潤齋

橋頭興業恒雜貨油房 金榮久

橋頭義興源經理兼協和分會會長 李鳴玉

西安煤 品質優良 價格低廉
西安煤礦公司
辦理所 奉天 吉林 哈爾濱
分銷所 山城鎭 西豐 朝陽鎭 東豐 磐石 海龍 伊通

慶祝登極大典

錦縣公署

縣長 馮廣民
參事官 上杉益喜
屬官 阿部虎男
屬官 杉岡嘉一
總務科長 孫萬善
內務局長 郭兆麟
警務局長 宮文超
教育局長 李贊廷
科書 姜文濤

瀋陽縣縣長 許桂恒

瀋陽縣參事官 中山一清

台安縣縣長 于長卿

台安縣參事官 杢田種彥

法庫縣縣長 魏運衡

法庫縣公署參事官 西岡仁三郎

法庫縣公署副參事官 梁田正次郎

奉天省警備軍混成第三旅旅長陸軍中將 王殿忠

奉天省警備司令 于芷山

柳河縣縣長 陳玉銘

柳河縣警務局局長 李邦禎

柳河縣商務會 正會長 馬志英 副會長 王國權

柳河縣電話局局長 江占鰲

法庫第一區分局長 胡輔廷
縣署步衛隊長 韓靜柏
內勤局員 張慶陞
外勤局員 王廼謙
外勤局員 茁輔臣
邊門分所長 王國風
廟後分所長 韓泰東
爵大坑分所長 戴允信

石頭廟分所長 李承綱
東門分所長 劉泉川
南門分所長 許桂五
菜市分所長 王致祥
北大街分所長 趙國瑞
西大街分所長 楊德山
西門分所長 李秀章

法庫縣公署
總務科長 張晉文
內務局長 張樂山
教育局長 張紹春
財務局長 王汝甲

法庫縣商會

法庫縣警察大隊長 蕭慶岩

營口稅關監督營口專賣分署長 馬仲援

奉天省警察第一大隊大隊長 劉峻澤

奉天省警察第二大隊長 王鳳鳴

奉天全省商聯合會長 方煌恩

法庫縣商會主席 梁星午

法庫稅捐分局長 周德裕

法庫縣 染業公會

法庫縣 當業公會

法庫縣 鞋帽業公會

滿洲中央銀行柳河分行經理 鄭繼樸

海柳稅捐局柳河分局長 車明德

柳河縣水利局局長 佟玉崑

柳河縣金融維持會常務委員 徐作猷

柳河縣教育會會長 趙受益

法庫縣公署警務局長 姜化東

法庫縣地方電話局長 秦子生

法庫縣 洋貨業同業公會

法庫縣 藥店業同業公會

法庫縣 煙菓業同業公會

新民縣日本領事館 土屋波平

新民縣信和東經理 李子榮

新民縣同盛油房經理 楊純德

新民縣增盛和經理 方向陽

新民縣慈善會長 丁星三

新民縣慶發醬油公司經理 丁文爾

法庫電燈股份有限公司

法庫縣布櫃業 同業公會

法庫衛生醫院院長 雷振武

法庫縣 教育會

法庫縣磁鐵業 同業公會

法庫縣 書業刷印 業公會

法庫縣木業 同業公會

法庫縣皮業 同業公會

法庫縣糧店業 同業公會

法庫縣雜貨業 同業公會

盤山縣公署

縣長 李端凝
參事官 石丸三郎
總務科長 孔繁洲
內務局長 胡筱璦
財務局長 齊讓忱
警務局長 佟伯文
指導官 川崎末喜
指導官 高附忠次
指導官 堀澤莊六

盤山縣農會會長 齊芸葛
盤山縣教育會長 張瀛洲

盤山縣商會長 張冀英

盤台稅捐局長 馬[illegible]福

新民縣縣長 王慎

奉天警備騎兵第一旅第七團長 楊子新

康平縣長 蕭書春

康平縣農會

康平縣商會

康平世界紅卍字會 教育會 人類愛善會

康平稅捐分局長 闞聲武

康平縣公署
內務局長 張子翰
教育股長 費振翮
行政兼實業股長 王牧時

康平
初中校長 王贊廷
女中校長 宋德軒
高小校長 劉惠

通化縣商務會 會長 戰慶吉 副會長 种存恕

通化縣商德會 正會長 曲宗亮 副會長 賈紹周

科左中旗遼源巡警總局長雙山稅捐總局長 梁善亭

遼源縣商務會會長 田子周 馬潤清

金州商務會 會長 張啓軒 楊春山

大石橋大同醫院院長 王鎮周

蓋平四區張官屯村公所 村長 候化東 村副 金恩祿

蓋平四區前白寨村公所 村長 佟盛春 副 沈元海 村副 高榮顯

海城四區岳州村公所科長 商述孔

蓋平四區聖水寺村公所 村長 陳振民 村副 王慶一

大石橋驛商務會 正會長 張香九 副會長 郭子陞

大石橋商務會 正會長 王玉[illegible] 副會長 楊俊山 衆董事一同

洮南縣公署

參事官 永井正
縣長 齊卿
屬官 岩尾精一
指導官 井村衷
指導官 岩元一雄
指導官 浦山德太郎
總務科長 孫炳輝
內務局長 王廼武
警務局長 許越衡
教育局長 于香九

洮南商會 正會長 張遇春 副會長 李毓芝

奉天警備軍騎兵二旅旅長 陸軍少將 王之安

洮昂 洮齊 齊克 鐵路局

洮南縣滿鐵事務所

奉天騎兵第二旅九團團長 宋殿才

奉天高等法院第一分院院長 恆璋

洮南 國際運輸公司

洮南硝磺局長 李治泰

洮突稅捐局長 喻榮華

通化縣水利局長 解恩源

奉天高等檢察第一分廳看守所長 陳慶瑞

洮南縣公濟當

洮南地方法院 院長 張錫齡 檢察廳長 孫咸熙

皐新縣稅捐局長 華岳春

皐新縣清家門鎮商務會 正會長 李名遠 副會長 孟蔭亭

義縣清河門鎮財務分局主任 吳家修

義縣清河門鎮郵政局長 秦潤芝

義縣清河門鎮商務會會長 劉鶴亭

雙山縣公署

縣長 閻恢原
參事官 李連馨
參事官 增田虎正郎
總務科長 潘岳齡
內務科長 劉自新
財務局長 楊富
承審員 王聯九
警務局長 張德印
指導官 赤羽忠次
指導官 的場直
指導官 三重敏夫
警察大隊長 唐恩甲

485

大典之感想

文教部次官 許汝棻

理無窮而不變、道無屈而不伸、慨自共和之亂作、未幾而黨國、而共產、嗟我人民、無日不在水深火熱之中、推其致禍之由、夫亦曰無君而已矣、知無君之禍之烈、而後知天降下民、作之君、作之師者、其義誠萬世不可易者也、我皇上當辛亥之變、初以愛民之心、不難舉大位而遜之、而魁柄一移、大盜迭起、坐視民之顛連困苦、莫可如何、惟天愛民、惟天知我皇上之愛民、乃眷東顧、宅茲舊邦、錫茲新命、以謂昔日能公天下之大位者、莫我皇上若今日能正天下之大位者、即莫我皇上若、自今伊始、大亞細亞古文明之域、屹然有兩大帝國、共揚固有之聲教、互定永歸之邦交、日本帝國萬世一系、滿洲帝國萬世一系、國體定則大經立、大經立則庶事舉、易曰、有君臣、然後有上下、有上下、然後禮義有所錯、此之謂也、我皇上膺昊蒼之景命、順黎庶之心理、親仁善鄰、與時偕行、以上接伏羲神農黃帝堯舜禹湯文武以來、千萬斯年帝王相傳之正統、名正言順、言順事成、將見共和也、黨國也、共產也、凡世界現勢之貽害民生者、天皆將以我皇上愛民之心示之則、而以國之不可一日無君動其機也、天豈私于我皇上哉、豈僅愛滿洲國之民、而古文明之域之中心、與夫西土之民、遂遺之棄之而不愛哉、化由近而遠、勢由此而彼、天于此有微權焉、然則今日滿洲帝國之樹立、天之愛民爲何如、皇上之愛民爲何如、可不精察而遠觀乎、遠觀維何、請徵之異日、

另外一頁

恭值大典公布我
執政即
皇帝位爲非常慶幸之事臣民有擁戴之心久
矣適來兵戎載戢年穀順成天心顯示
東顧也夫爲民立之君凡以從民欲耳
皇上倘允勸進大寶誕膺上下實一心也順
民心即所以順天心滿洲全國咸仰望
皇上正此大位拯天下於水火而登諸衽席
仁民愛物納斯世於大同焉俟其禕而

丁鑑侑謹話

隨筆

(李健吾)

太陽沒有光。

只是白。

只是白。

覆着熱上心來的灰沙。

在午夢的夏日。

彷彿我的銷沈的年月。

噓着枯寒的黃葉。

吸入雪樣的憂鬱。

社會研究

形相與體驗(下)

(林耀華)

綜上以觀物質知識和社會知識。二者性質既已不同。方法自亦不必相等。這意思並不是說。社會學不用物質科學的方法。而不能成爲科學。其實方法的確切與否。賴乎學者的態度和精神。從前物質科學方法也有許多錯誤處。後來經過學者們互相更正。代代修改漸漸臻于完備。社會研究可自立一個系統。自創一個方法。自成一門科學。其中的生長。發展。組織。演化。社會。思思等種種概念。我們都不得不謹愼的考察。不得不詳細的分析。最後。我們不是故意輕視形相主義的方法。也不是絕對的說物質科學的方法。或統計法不可應用於社會研究。我們認爲在社會研究的領域上。統計法有相當的地位。然而不是惟一的方法。人性原可分爲內外兩部。外部的行爲。可以用統計法測量。內部的意識。假若沒有同情的自省的洞察。眞理就不可得而知。進一步說行爲上有了統計測量。而這些統計測量的材料。非經內省的同情的分析。始終是個神秘不可推測的東西。換句話說。外部測量的材料。必須依賴內省的解釋。不過應用統計。圖表曲線諸法來測量人類行爲。只能當它們爲排佈或分類材料的工具。用完這些方法之後。應把它們丟在腦外。然後把材料整體。用銳敏的眼光。同情的洞察詳細分析。只會如此。才能認識社會的眞相。才能抓着生命的價値。這樣看來。形相和體驗兩個主義。統計和省兩個方法。不是相反。正是相成兩法可以同時應用。可以互相彌補。柯萊氏曾經明白地說過『知識須要觀察和解釋』又說內部與外部。意識與行爲。二者應相互補充。相互解釋。』總括的說一句。我們的研究法。應以統計圖表爲次要的條件。一個社會研究者的主要資格。在乎同情的視察。在乎敏慧的的眼光。在乎鑑別事物大小精粗的能力。最好研究者能夠設身處地。好像自己也在所研究的事物中生活一般。只有如此的社會科學才可自立方法。而不爲物質科學方法所支配。所限制。(完)

創作

穴居(續)

(維亞)

當第一鎬砍下去的時候。巖石和瓦礫頑强的抗拒着。朗然的金屬聲音裡爆炸着火星。爲着這。那繫着粗藍布頭巾的額角上滴下了最初的一滴汗。這滴汗是怎樣的不同而決定着未來的命運呵!地球的堅硬的石殼終於爲那些暴着青筋的臂膀戰勝了。在那深深的地層裡露了油亮的漆黑的石炭。閃耀着晶瑩的光澤。

二十年後。現在。那曾經是荒僻的地方。已經成爲有名的礦山了。紅色耐火磚砌成的烟囪。高插入雲。晴天。一抹濃烟蕩在澄藍的當空。陰霾時候那出岫的雲塊烏壓壓 伸展在頂上。像無縫的天幕。

汽笛的叫聲。是多麽悠長。多麽尖利!夾在狂號的風聲裏像鬼哭!第一次叫在早 晨六點。從低壓的洞穴裏和簡陋的茅屋裏拖出來那一羣疲憊的礦工。他們的粗藍布頭巾早已隨着那最初的一滴汗變成黑色了。有許多是來自遠方的荒村。到午後兩點。那悠長而尖利的汽笛又第二次哭號了。第三次是叫在淒慄的夜晚十點。在每一次叫號以後。都有一批被疲勞折斷筋骨的人羣從那地下的深淵裡爬出來。而另一批帶着困乏的紅眼角的人羣被驅進去。

在那地下的深淵裡。微弱的燈火在每個蠕動的黑影上面顫慄。從那鋒利的鐵鎬齒下發着沉沉的震響。崩!吁!崩!吁!喘着氣。汗水從額角淌到腳面。從腳面浸到水面。水是工地流着呀!流着!水裡滲着煤屑和糞便。然而。嘆!洗!把呀。咕嚕!喝一口唉!唉!!不要玩笑!那提着風燈的『洋狗』來了呀。

這樣。那地下的深淵伸展到十里開外一條傾斜的『馬路』像蟄伏的赤練蛇蜿蜒在深淵裏轆轆地響着的是那高聳的滑車。滲着煤屑和糞便的活水經過抽水管日夜不息地流着。沖進那磚石砌成的深溝裏。一直流向平野的遠方。輸入一道綫沙的河道中。穿過那河道。已經有一座新式的鐵橋建築起來了。橋的兩端高枕在兩岸的丘岡上。運煤的『小火車』駛道的時候。發着沉重的鐵的撞擊聲那些襤褸的孩子們背着荆筐撥拾鐵道夾縫中和枕木上的碎煤。

『小火車』的汽笛是帶着一種特別的音調叫響的。人們知道在那。『No6』的車頭裡。轉動發響機的。是那胡塗的酒徒老宋。『老宋那酒鬼。有錢 就喝他奶奶呀!』

老宋頭上的那粗藍布頭巾浸有了。戴上了一頂積滿油泥的鴨嘴帽。眼角永遠是紅着。說話的時候舌頭不得勁。是一個沉默的傢伙。

『別看老宋。有心路!』

『有喝酒的心路! 臊他奶奶呀。』

老宋是夜班。有時也赶上日班。鴨嘴帽歪戴着。身上披着那件黑山羊的半身皮襖。走起路來笨得像牛。然而吼起來也像牛哩!

『老宋有眞玩意!』

老宋也許有眞玩意。當那第六月的欠薪扣住不發時。成千的人拿包圍了那個光頭的煤師。堤頭兒給那煤師的光頭上一巴掌的就是老宋!打得眞不錯。那煤師倒笑了。可是紅着臉有些手忙脚亂。

『你是老宋─。你喝醉了?』

『明白多哩。臊你奶奶呀!』

老宋是住的茅舍。用石塊砌成的牆垛上罩上了一個山樹和莽草的頂。那頂上常常有麻雀和鴿唧唧咕咕的叫着。屋頂下晚上點着一盞打盹的油燈油燈旁邊有老宋的老婆。那個大脚女人炕上躺着的是老宋的七歲的女兒。那個十二歲的小子在十點鐘鳴過汽笛以後。就提着窰燈鑽到地裡頭去了。

涵芬樓

觀書記(四)

(斐雲)

(九)北新關志十六卷

明王廷幹撰。十行。行二十字明嘉靖刻本。關在杭州武林門北。明以戶部員外郎一人主之。北關榷百貨。南關榷竹木。此紀北關沿革。乾隆間有重修本亦罕見

(十)河東鹽池錄四卷

明李鑑撰。九行。行二十字。明弘治刻本。

(十一)鄞縣丈量田總一卷

明齊禹言撰。九行。行二十二字。明嘉靖刻本。此嘉靖初寧波府照磨齊禹臣奉命丈量鄞縣大界時所上冊籍。在寧波本地人看來。當然是一部最可寶貴的地方史料書。

(十二)長蘆運司志七卷

明郭司常等撰。十行。行二十字。明嘉靖刻本。

以上摘記之書。爲副刊篇幅所限。不過二十六種。除極少數外。無一非絕無僅有的秘笈。此外如明代合科鄉試諸錄。至少也有七八十種。當時匆匆只抄名目。未錄內容及序跋。至今引以爲恨。除了歌部各書。最引人注意者。尙有類書類明人吳琉所編藍格抄本三才廣記一書。共存四百九十六卷。八十三冊。原書卷數達一千一百八十四卷數比太平御覽還多。在涵芬樓僅有三分之一。現在天一閣者尙有百册左右。合起來雖不完全。實已過全書之半。自從一九三二年一月二十八日。經過飛機隊巡禮以後。一律化爲灰燼。除了我日記簿上一些痕跡以外。什麼都看不見了我在涵芬樓觀書北返後。曾向友人建議。此項富有史料性的紙上材料。似乎在北方有留一册副本的必要。我只是一種泛論。所要傳抄的。不單是涵芬樓的天一閣遺書。是天一閣以外的書。無論誰的。如認爲罕見而富有史料價値者。都應當在請求傳抄之列。此項建議當然 沒有人起來反對。但總以爲這是不急之務。三四年後再辦。也無關緊要。那裏知道不測之禍。公然降生於兩年前的今日。涵芬樓東方圖書館。就整個犧牲。涵芬樓到今日。在藏書界尙未失掉他的尊嚴與價値。但剩下的。只是一些版本性質的書。象上面所舉的。縱有千金萬金。也不到同樣的一葉半葉。我謝謝張菊生先生和其他當時招待我的幾位先生。到今天我還能寫這篇稿子。都是他們給我的。(完)

越南民俗誌(三)

(巨淵)

越南風俗淫奔。差不多誰都不能否認。有人說。要找一個十七八歲的處女。很是不容易同時。反過來說。找個同樣的童男。也是難。

因這樣。他們對『性』這問題就另有一個看法。

以普通說。在安南你隨便抓到個二十歲的人。問他手淫是怎麼同事。他可以瞠目告訴你他不知道這是什麼事。這名詞在他們是很生疏的。

因爲。他們十二三歲已到成熟期。熟得早。性一亢動。就找對象。對象自然不是國內一般青年一樣的就會想到手淫上去。男的找女。女的找男。三兩句話講得兩方面都同意了。隨便什麼地方都可解決。樹林多。父母對兒女也不怎麼嚴加管束。方便了。事情就更容易發生。

他們的戀愛。在靈方面的成份很少。目成。情話以後不到五天。什麼事就可以來了。社會習慣上。自然舊的貞操觀。女的還需要遵守。男的可以不管。橫豎這社會是男人的社會。男人有一切的自由。可是女的就是有過失。大家都並不怎麼嚴責。所以他們有這種觀點。就是在未婚以前。兩方都可浪漫。自由。既結婚以後。兩方以前的事。就不再計較了。

他們所以不懂得手淫是怎麼同事是因爲他們需要解決性悶時。很容易就辦到。就是因爲這樣。所以他!對貞操就不同我們中國人的看法。而婚姻的選擇在門當戶對之外。漂亮就是最要的條件。(未完)

慶祝登極大典

奉天輸入組合

滿洲市場株式會社 奉天青葉町卅一

豐記洋行 奉天小西門裡

日本赤十字社 奉天病院

佐藤廣濟堂藥房 電話滿四〇一八番

日滿貿易館 日滿旅館 奉天千代田通四〇

東亞自動車學校

滿洲窰業株式會社 奉天平安通八

滿洲航空株式會社

滿洲中央銀行 奉天分行

東亞煙草株式會社 奉天支店

滿洲自動車運輸株式會社

奉天取引所信託株式會社

本溪湖煤鐵有限公司

營口水道電氣株式會社

秋田商會木材株式會社 奉天支店

大禮奉祝

各樣化粧裡頂要緊的
不是脂粉唇紅　就是
秀美青絲罷了

魅力不但是你的伴侶
又能引男人會愛莫能
忘

金鶴香油

本舖　株式會社野村商店

大典感想

參議　增韞

滿洲三千萬人民衆，蟄伏於軍閥積威之下，強自扎掙，以延喘息者，二十年於玆矣，此二十餘年中，政由季氏竊兵寶武，暴斂橫徵，上下相蒙，惟利是視，民脂民膏，竭澤搾取，哀我群黎，將無噍類，何幸天眷滿洲，假手友軍，挽回劫運，掃蕩群魔，迎我執政，率土歸仁，布德行慶，兩載於玆，新命舊邦，承平立禮，昔者盜匪充斥，今則閭閻安堵矣，昔者比戶誅求，今則減免賦矣，昔者民不聊生，今則春耕貸款矣，昔者金融紊亂，今則幣制統一矣，昔者以官爲市，今則選賢任能矣，總此善政之施行，允保東亞之和平，以奠邦基於永固，惟是滿洲建國，既以王道大同爲治，即以君主立憲爲宜，回顧中華共和之禍，至今未已，以黨治國，爲害尤烈，誠以民族不可以無主，國體應定於一尊，殷鑒非遠，

天命攸歸，民視民聽，萬聲一致，夫不以舜之所以事堯事君者，不敬其君者也，增韞世受國恩，忝與論列，伏維執政聖敬日躋，文德覃敷，更萬勞於外，備嘗艱阻，比之漢文帝則節儉有加，方之唐太宗，則勤明不息，舉凡內聖外王之大法，親仁善隣之至道，無不極深研幾，翕合無間，實滿洲新國大有可爲之君，今者舉國臣民，竭誠愛戴，友邦朝野，亦皆贊同，順天應人，龍飛九五，從此國是既定，國政日新，世界和平，肇端於此，曷勝懽欣鼓舞之至也，

頌新帝登極

（翟鏡濤）

集韻三十首（有敘）

滿洲建國之三年，王道大行，八方向化，我皇徇全國臣民之請，踐祚改元，實施帝政，因賦蕪詞，借伸華封之祝云

滿洲國建亞洲東，景運宏開啓聖衷，繼統改元身作首，臨朝御下位居中，極邊地盡沾王化，擊壤民皆頌帝功，二十四番花報信，一番一送太平風，

一代開基百代宗，山川王氣鬱葱蘢，聖謨遠可垂千古，帝位高應列九重，四海承平歌舜日，萬民舞蹈祝華封，遙知受賀朝元際，五色雲車駕六龍，

丕不造新邦纘舊邦，感懷無遠不歸降，金門午啓龍蟠九，玉闕初開鳳疊雙，大位登來雲擁座，早朝視去月當窗，樂官齊奏清平調，譜罷江音換紫腔，

帝國重將帝政施，欣然復覩舊朝儀，百官鵠立修臣節，一代龍興候祖基，喜見新君承正統，會看紫詔下丹墀，當年遺老同相慶，盼到雲開見日時，

謳願呼聲徧九閡，咸欽物望有攸歸，難堪大任經三讓，勉御群臣理萬機，世界憑添新帝國，滿洲原是舊王畿，人間慶祝天垂象，北極星高耀紫薇，

一從執政兩年餘，大位當前不肯居，豈是民間眞意薄，祈緣陛下太心虛，臣工勸進三陳表，士庶推尊百上書，堅却難辭欣御極，懽騰朝野樂何如，

民生候我后來蘇，萬歲聲不住呼，率土保安資帝力，應天建極壯皇圖，字詮康德爲年號，地定長春奠國都，願義思名深想像，繁榮不必問前途，

多謝隣邦攜又提，化行王道指途迷，削平盜患寧戎馬，掃淨烽烟息鼓鼙，預爲百年謀大計，恭推故主御群黎，太平天子臨朝早，報曉雞聲作意啼，

皇恩帝德浩無涯，老者安之少者懷，東亞和平資保障，善隣交誼篤和諧，歌功獻頌呼三祝，諸賀懸旂徧九街，更喜新朝登進廣，不教賢俊屈沉埋，

吾皇富有濟時才，朝野同聲勸進來，儘把江山歸故主，好攜黎庶上春臺，九天閶闔宮門啓，萬里乾坤泰運開，

無此居民同待遇，化除畛域泯疑猜，

舊日山川舊主人，重登大位撫群臣，頌來有德皆稱聖，推去無恩不沐仁，欲奠國基臻鞏固，特施帝制振精神，紫宸不負蒼生望，詔減囤租慰萬民，

華封欲頌愧無文，盤誥橫披挹典墳，奎壁聯輝昭日月，明良慶會感風雲，一朝恢復同光武，萬國協和媲放勳，元德升聞刑政簡，幾深乾惕幾精勤，

喜見旋乾又轉坤，紅雲深護紫禁門，山河舊有邦千里，天地重開歲一元，蘭草迴風車午過，室花得雨錦新翻，野人也恭興王治，獻曝情殷欲負暄，

上求國治下民安，勸進聲中議築壇，普被仁恩欣御宇，廣開賢路喜彈冠，西京政體恢秦制，北闕威儀覩漢官，門啓九重春正曉，一輪紅日擁金鑾，

百官祝賀覲天顏，鵠立通明擁玉班，制治重開新政體，拓疆奄有舊河山，萬民主宰從今定，一詔綏綸指日頒，多少遠人懷且畏，爭來鳳附冀龍攀，

比歲連逢大有年，歡騰擊壤樂堯天，無名帝德心常繫，廸極皇圖望久懸，慶得一人登九五，愛垂萬衆撫三千，不分朝野同深祝，滿地歌聲雜管絃，

樂譜鈞天奏九韶，宏仁溥智儷唐堯，尊靈赫赫空千古，儀表師師冠百僚，應運勃興同漢宋，徇民擁戴勝金遼，自慚才識多疏陋，未有涓埃補聖朝，

懋於敦績睦隣交，內外多由帝量包，恢復讀經尊聖道，厲行制禮重庠膠，爲民興利先除害，取士連茹喜拔茅，遐想軒梧符瑞兆，枝頭應有鳳來巢，

幾深宵旰著勤勞，建國功成位自高，萬里門前騰彩鳳，九重庭下踏金鼇，文文武武供驅策，是是非非任貶褒，天下儘多才俊士，洪鈞一鼓入甄陶，

王道推行力止戈，激清國政感天和，堯階指佞生蓂莢，周土徵祥秀麥禾，列岳山巒皆聳翠，朝宗江海不揚波，翹瞻御宇同歌詠，日暖春深雨露多，

啓運承天瑞應嘉，卿雲糾縵日光華，三多頌祝騰千口，九有河山屬一家，閶禁西來經罷塞，採風北去抵龍沙，撫茲廣土求長治，鹿後還須富教加，

北闕春深日載陽，熙朝豪盛鳳呈祥，興隆國啓新大運，嘉懷民歸萬德防，位爲一人欽有道，統垂萬世祝無疆，聰心更崇雄圖展，鼓舞皇風軼漢唐，

御極將尊治衆情，普天齊唱頌歌聲，君民有慶欣同樂，日滿無猜享共榮，萬國衣冠朝聖主，八方風雨會新京，待當上苑花開候，紫燕黃鸝載好鳴，

天垂祥瑞地清寧，正朔初頒換典型，復見東流朝衆水，重看北極拱群星，防微周酒皆書誥，愼德湯盤亦刻銘，修得聖躬仁智備，山川社稷護王靈，

乘時天命喜榮膺，信可光前慰景陵，智睿明如金井月，神聰清似玉壺冰，先宗創業今承業，聖祖龍興此又興，當日九重天子位，雲開得路喜重登，

武耀文宣壯遠猷，青風先入帝王洲，仁恩廣被三千里，

聖業宏開百萬秋，闢地勸農與地利，法天勤政荷天庥，開時決策謀強富，親召臣工日講求，

國政從開執到今，蒼生久已望爲霖，何由王治臻明盛，都自宸衷惕厲深，踐祚築壇徇衆請，改元繹帝貴私心，力行道德推仁愛，四字常書御座鍼，

滿洲大統一身擔，朝野仕民奉指南，闕拜有天皆頌九，華封無稅不歌三，蒼生皆願居仁宇，青史相應播美談，恭讀聲明頻伏首，聖心都在詔中含，

東亞憑將帝國添，頓教世界聳觀瞻，朝陽鳴鳳身騰彩，得雨飛龍運啓潛，王道千秋施溥愛，天威咫尺凜奪嚴，春王正月承恩渥，草木同深雨露沾，

天生聖睿主寰凡，懿德思歸遠近咸，春暖花開皆向日，海平舟穩不揚帆，千年瑞運催龍起，萬里綸音出鳳啣，頌罷新詩翹首望，及時雷雨徧雲巖，

天典人歸

瀛洽

大典感想

實業部大臣　張燕濤

當一九三二年春，滿蒙民衆及東三省獨立政府代表者，會於奉天籌議建國之初，本擬定爲君主立憲國體，祇以內外形勢，迫不及待，故由全國官民代表，三叩行在，共推今上，權領新邦，至於國體之討論，俟諸異日，今我滿洲民衆自蒙撫載，同被仁施，二年以來，盜賊斂跡，年穀順成，內而安輯撫綏，外而講信修睦，國事奠定，民慶來蘇，爰於本年三月，由全國官民合詞，懇請

今上即

皇帝位，却讓至於再三，乃蒙俞允，歷年已來，得蒙友邦誠意協助，幸得國體確定，嗣後一切建設，千緒萬端，尤爲當務之急者，莫如展拓天然之地利，開發埋藏之資源，我滿洲既成爲獨立帝國，於世界各國中，列於平等地位，則歐美各國，原先或有認識不眞之處，均可釋然於中，將來國際上之邦交，與商場中之貿易，自必有漸入佳境，互相提攜之一日，因此而發揮光大，徵獨可以增進滿日兩國之光榮，兼可以爲東亞和平之保障，鄙人等實不勝欣幸，對於職務所在，尤當努力進行，以效土壤涓流之一助云爾，

大典祝詩

（王鶴齡）

民衆三千萬，都興故主思，由天還帝運，近日照邦基，重把乾綱握，新凝鼎命施，我皇登九五，盛典頌丹墀，

詠士

士盡歡顏樂大同，新京今地古遼東，太平天子朝元日，五色雲車駕六龍，

詠農

農夫擊壤祝堯天，幾世修來到日邊，聖哲新吾舊天子，省耕省斂萬年年，

詠工

工皆執藝事欣來，則用足還先足財，從此九經瞻郅治，王登大寶我春臺，

詠商

商賈皆誰市欲藏，從今莫不共來王，也緣執政新登極，有力經還誦太陽，

瀋水醫壇

來稿無句點或過二百字不錄

答張翠英女士

（張會三）

據述貴恙，患經期不準，來時覺痛之症，皆症依余擬之，係血熱上沖，又被邪來所侵，血過邪來侵凝滯不暢，故經期不準，或因房事不愼，上衝經脈，夫衝爲經脈之海，其脈起任脈皆起於少腹之內胞中，衝任二脈受傷，則血瘀，一上爲項皆能使血瘀，經期不準，有經時紫黑成塊，腹中疼痛，日久恐會不生育之患，治法宜理血化寒之品，今擬一方，請試服之，方例於左，

西歸片五錢撫川芎三錢鹽草蔢蘄三錢台烏藥三錢醋香附四錢廣玉金四錢炙乳香五錢炙沒藥五錢炒吳茱二錢杜仲炭三錢合廣皮三錢廣砂仁三錢水煎服，

答自奉天大東關德生堂總號

答伯彰君

（李炳暘）

伯彰君鑒，據述貴恙，係皮膚症，曾經治療愈後復發於頸之右部，似癬非癬，以疥非疥，癢痛心脾，春夏爲甚，後竟蔓延生全身，膚若雞皮，雖不甚痛痒，醫治終罔效，按貴恙不得以遂然論，實乃氣血不能週潤於皮膚也，譬枯涸之田，忽逢霖雨，定然生機勃發，何患塵埃之飛野，水滿平疇，而蟑蟲之類，自然消滅於然形矣，治法務須峻補氣血，皮膚得充分之滋潤，雖有微菌類濕熱等因亦不難盡愈，方用生黃芪一兩當歸一兩黃風三錢茯五苓錢白防三錢生甘草三錢寸冬三錢銀花四錢熟地五錢炙肉三錢元參三錢荊芥三錢水並服連服月餘定能去根，

答自奉天大西邊門外鴻育堂

答仲孚君

（王芳隆）

貴恙六月以間，咳嗽有痰，咽喉刺癢，氣促等云，查肺部脾爲五臟之華蓋，肺受火傷而氣逆，則令人咳，脾有停滯受風則生痰，而作嗽，有五臟六腑之殊，皆歸於肺，肺下通膀胱，外達皮毛，爲主，而出聲也，余未見脈象，若浮脈，爲表邪，宜發散，脈實爲內熱，宜清利，肺若虛宜補之，爲擬一方，治新久咳嗽之通劑，以是普通藥餌可特殊效驗姑試服之，可速而挽回，方劑如下，

霜桑叶三錢草杏仁三錢桔更三錢生甘草二錢川貝母二錢生理石三錢製龍沙一錢清下二錢前胡三錢水煎服之，

答於奉天小南關益善藥店

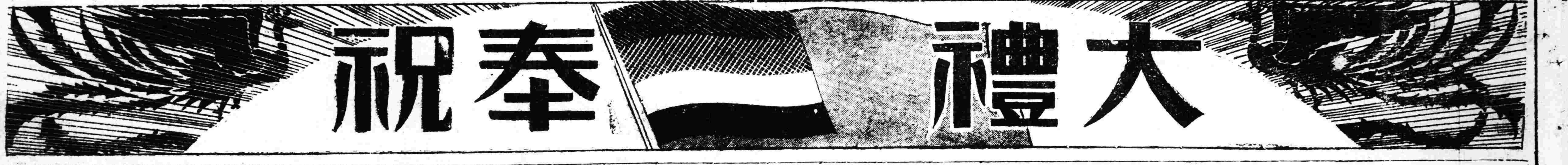

通遼縣公署

通遼電燈廠 經理 李純厚（精一） 監理 奥野隆一

通遼稅捐局長 鄭金銘（毅卿）

通遼商務會長 蕭慶齋 楊濟武

通遼農務會長 才佐卿

懷德縣長 孫潤蒼

懷德縣稅捐局長 陳瑾

公主嶺河南商務會 會長 程志遠 副會長 李耀迁

公主嶺附屬地商會 會長 張鳳翔 副會長 荊瑞五

公主嶺廣誠永經理 李向辰

公主嶺泰和裕經理 李雅齊

公主嶺德隆裕經理 杜榮齋

公主嶺泰和豐經理 曹步樓

公主嶺復勝棧經理 劉翰臣

公主嶺泰和順經理 徐會一

公主嶺萬生泉經理 盧成琳

開原附屬地 開原電氣株式會社

開原 取引所信託株式會社

開原組合銀行 朝鮮銀行 正隆銀行 滿洲銀行

開原附屬地商務會 正會長 王執中 副會長 陳香甫

通遼天惠地局局長 劉鳳閣（桐軒）

通遼公[illegible] 關鳳東

科爾沁[illegible]克圖親王 賀喜[illegible]黑爾根 伯

通遼紅山[illegible]長 馬壐 誥本 劉智

撫[illegible]縣長 仲達

海城縣[illegible] 鄒德[illegible]

海城第八區農會會長 李蔭

洮安旗天恩地局

東科中旗梨樹蒙地徵[illegible] 色拉旺珠爾

海城縣警察署長 趙硯一

開原豐泰洋行 川島定兵[illegible]

國際運輸株式會社開原出張所長 佐藤健治

開原驛增益昌 楊蔭堂

開原 中國銀行

開原驛恒豐乾 陳香甫

開原開豐汽車公司（日長號） 常務董事 康秀林 經理 王德印

通遼警務局長 吳幹忱 一署長 李學友 二署長 王玉璞 三署長 張鵬翔 四署長 王善源 五署長 花封縣 六署長 薛文序

海龍縣北關村村長 闞寶海

海龍縣南關村村長海龍第一區農會會長 格毓福

海龍東關村村長縣立十二校學董海龍縣政愛護村村長 馬海山

開原驛東永茂棧 朱希賢

開原驛福審樓合記 揚長春

開原第四區私立第一小學校校長 張子馥 陰雨農

開原驛大明火油公司 錢耀庭

中央銀行 開原支行

泰公 春陽

順天泰

[illegible]壽松

海龍西關村村長 李貴明

海龍地方法院 院長 嚴永恩 檢察廳長 劉裕奎

海龍盛京時報分社訪員 文秀衡

海龍盛京時報・社經理 白文璞

洮安縣商務會

開原驛義恒達糧棧 馬秀升

開原驛東興盛 張子騫

開原驛中發合糧棧 康煥章

開原驛交通銀行 吳紫綸

開原驛義順號通記 何毅三

開原附屬地 開原市場株式會社

開原驛純慶茂 王執中

奉祝大禮

際曠古之盛典恭承寶座御帳以及各室公式御用一切器具裝飾蒙對之恩命感荷無上之光榮

營業種目　室內裝飾・家具製作　裝具製造・建築設計

合資會社 大阪清水製作所
代表社員 岩田文雄
大阪市西淀川區海老江下一丁目十四番地　電話土佐堀二七七七・六七七八番

新京出張所　新京富士町三丁目二番地　電話四九八二・二〇五一番
大連代理店　大連市紀伊町八五番地　岡□二商店・電話四六〇二番

大阪株式取引所一般取引員
同　國債取引員
堂島米穀取引所一般取引員

富和靖介
（株式部）大阪市東區北濱二丁目
（期米部）大阪市北區堂島濱通壹丁目

公社債　株式現物　賣買

富和證券株式會社
取締役社長 富和祥价
相談役 富和靖介
本社 大阪市北區堂島濱通壹丁目
支店 岡山市內山下

赴日本海路

日滿連絡船　三月定期出帆表
大連埠頭　午前十時出帆

船名	大連出帆表
香港丸	三月一日
夏德露丸	二日
貝格爾丸	四日
亞米利加丸	六日
哈爾賓丸	八日
烏拉爾丸	十日
他克瑪丸	十一日
香港丸	十二日
烏蘇里丸	十四日
夏德露丸	十五日
貝格爾丸	十六日
扶桑丸	十八日
亞米利加丸	十九日
哈爾賓丸	二十日
烏拉爾丸	廿二日
他克瑪丸	廿三日
香港丸	廿四日
烏蘇里丸	廿六日
夏德露丸	廿七日
貝格爾丸	廿八日
扶桑丸	三十日
亞米利加丸	卅一日

○巨船扶桑丸就航
○各船中惟他克瑪丸夏德露丸無頭等船倉但二等三等船倉內有特別設備且對於旅客接待尤爲周到

定期表・案內書進呈

大阪商船

珍花

春季特賣
印有植物目錄
免費奉送

薔薇・園樹
幼果樹・盆栽

優秀花薔薇 特賣
每五種 壹円
每十種 貳円

素心蘭 特賣
匂香馥郁
一株三條者每株價值
石彩素心 參円五拾戔
觀音素心 貳円八拾戔
龍眼素心 參円五拾戔
永安素心 四円
十三大圍素心 七円
天台素心 五円
鐵骨素心 八円拾戔
新竹素心 壹円

七寸花勤娘子種子特賣
每五種 五拾錢
每十種 壹円

上列價值均係春季特賣價裝包費寄費一包在內

兵庫縣川邊郡長尾村山本
旭植物園
振替口座大阪二五一五六番

菊花・勤娘子・種子
仙人掌・蘭・球根

堂ビルホテル
Doh-Buil Hotel（多比爾大旅社）
大阪市北區堂島
電話自北五八九〇番至五八九九番

○房金（洋式・和式）
一人室 住一天 自金三円起 附浴室 自金□円起
二人室 住一天 自金六円起 附浴室 自金十四円五拾錢起

○堂ビル係十一層樓大建築、樓內除本旅社之外另有許多租房其他會員一千五百人之清交社、會員八百之慶應俱樂部、保險協會等之社交俱樂部、以及學生一千名日本最大之堂ビル洋衣裁縫學院、堂ビル女學院、堂ビル打字學校、堂ビル烹調學院、有名醫院、律士、大商店、銀行、郵便電報局、大小飯店、商店街、宛然有一大都市之觀。
○離大阪車站最近、阪神、阪急、京阪各電車亦不遠
○且前面四十數米突濶之大街、有地上地下之兩電車及公共汽車、交通尤爲便利

春夏用品俱全

陳列樣子
即奉函報

丹頂牌優良衛生襯衣
各國毛製衛生衣
薩溫得牌洋襪
各種編織加工品
西服服裝一概俱全

大阪市東區唐物町四丁目
株式會社 信保商店

日滿親善シボレー號

敝社爲慶祝 帝政宣布起見、進献 新興滿洲帝國之「滿日親善雪佛蘭號」擬於二月十八日由東京起程、駛破經由朝鮮到新京之難路二千哩、前程嶮難多、時季亦隔冬有氷雪之障碍、諒必要異常之努力、然雪佛蘭之機力固稱環球無二、必能容易踏破全路程、立證一九三四年型新雪佛蘭運貨車之實力、是敝社之所深信不疑者也

CHEVROLET

日本ゼネラル モータース株式會社
（日本通用汽車製造廠）

日本ゼネラル・モータース株式會社特約販賣店

UNITED MOTORS LTD.
ユーナイテッド・モータース商會
奉天千代田通三七……電話4737番
支店 新京日本橋通五二一一五四…電話3872番

KYOTO MOTORS LTD.
遼東モーター商會
大連市山縣通三三・電話(長)3077番

EAST ASIATIC AUTOMOBILE CO.
東亞自動車商會
哈爾濱八站許公路一一號

KYOEKISHA KANTO EIGYOSHO
株式會社 共益社間島營業所
滿洲國間島局子街

FUKU MONAL

福モナール
福嗎那兒

嗎啡其他鹽類中毒症治療劑中之最高權威

嗎啡、鴉片、海洛因、克典、那兒克朋、巴比那爾、班特朋、克開因等之中毒、其爲害之烈、今無待更事贅述矣、結果成爲廢人、甚且奪其貴重之生命、且陷於破產之運、而累及家族之慘狀者、比比盡是、慾從此悲慘狀態中而脫出之、請卽用吾人確信之解毒劑、能早期離掉嗎啡類、而向健全之途、應推獎最有効力而合理想的解毒劑「福嗎那兒」之注射、

「嗎那兒」慢性中毒患者用之、在甚愉快之自然裏、卽能治療、且其作用頗有持續性、如發現禁斷症狀、經長時間之抑制、次第漸減注射回數與用量、遂可以離藥而至痊癒也、最輕度之中毒者、注射一五次、卽全痊、最重者、注射二十次以內、亦能霍然而全癒矣、

包裝
（皮下用）二cc　五管・十管・二十管
（靜脈用）五cc　五管・十管・二十管

【奉贈文獻】

製造處 順天堂醫化學研究所　大阪市浪速區鷗町三丁目九六
發賣處 田邊五兵衛商店　大阪市東區道修町

大典感言

（趙欣伯）

××本日爲我
××滿洲國
大皇帝登極良辰，實我舉國上下所最歡呼鼓舞之一大紀念日也，我滿洲國自建國以來，承日本帝國朝野人士莫大之聲援，熱烈之助力，因之國基日臻鞏固，治安財政等重要國是，亦均漸臻完備之域，玆爲使人心之期望愈安，列國之認識愈明，與夫日滿兩國之融洽提攜愈益堅固等種種關係，我三千萬民衆以極赤誠之意，推戴
今上登極，而我
皇帝本應天順民立國大義，允於建國紀念良辰，晉踐至高榮位，永奠邦基，今後我
皇運無疆之滿洲帝國，與冠絕寰宇之日本帝國，互相提攜，內則樹立萬世不易之國基，外則宣揚悠久獨立之尊榮，俾其光輝遍及世界，有如晴曦朝升之不可掩也，矧我東洋民族之精神，向以天地君親師爲至尊，以忠孝節義爲人倫大道，是以我東洋民族與其他民族之精神，逈乎不同，殊無旁求，倣效之處，然其他民族有以彼等之精神，測我民族之心理者，要亦難中綮竅，故語云，道不同不相爲謀，我東洋民族應本諸固有之精神，勇往邁進，期獲實效，觀中華民國二十年來之失敗，莫一不由捨己從人，有以致之也，我滿洲國之進爲滿洲帝國者，蓋不外表現我東洋民族固有之精神，吾人此後應恪守明訓，勿信異說，力挽頹風，使唐虞盛治，重見今日，須知我固有之精神文化，不特可貴，且能眞實造福於人類也，觀夫日本帝國憲法內容，首以日本固有之精神，爲一貫之組織，復網羅歐美各國立憲政治之精華，觸類旁通，溶納參證，其政治得以良好者，實由於此，然有時仍不免偶有偏重異風之處，故政潮起伏，議論百出，誠令人有千慮一失之憾，例如少數日本憲法學者，亦有據法條上之外形，而引證歐美制憲之沿革及其立憲當時民意之傾向，民權政治，闡明日本憲政之意義者，殊不知十八世紀以後之歐美憲法，多由十六七世紀以前，歐美人民因反對暴君專政，經流血革命後而造成者，其立憲之原因，既與我有異，則憲法之意旨，自當不得與我同日而語也，實在日本帝國其所以達到今日之强大隆昌者，無他，以能發揮東洋固有之精神而已，換言之，其得以自强者，純由於其忠君愛國武士道之精神，與輸入之歐美文化無涉也，而憲法第一章，以萬世一系之天皇統治國家，爲其建國之精神，日本國民之心神，亦均注重於此，其對皇室之忠誠，洵可爲我國民之師表，此我人最應取法者也，我滿洲帝國建元之後，日滿兩帝國忠君愛國之眞精神，已趨一致，兩國邦交，當益臻篤厚，而我東洋民族之固有精神，亦由我兩帝國盡量而發揚之，如是不但我兩帝國民族之昌隆，可立而待，即世界和平與全人類之幸福，亦將因我兩帝國之共同努力而實現，故我滿洲帝國之建元，實爲發現世界和平及全人類幸福之淵源也，

勅令

（上接第四面）

第七條　關於併合論罪依刑法第七十條定其所應執行之刑其併合論罪中有左列各欵之罪者不予減刑
一刑法第一百二十一條第一項之罪
二刑法第二百四十條第六項之罪
三刑法第二百八十三條第一項之罪
四刑法第三百四十五條之罪
五刑法第三百四十六條第三項之罪
六刑法第三百四十九條之罪
七刑法第三百五十條之罪
八刑法第三百五十二條及第三百五十三條之罪
九刑法第三百七十二條之罪
十陸海空軍刑法第十六條第一欵及第二欵之罪
十一陸海空軍刑法第十七條至第二十條之罪
十二陸海空軍刑法第三十三條之罪
十三陸海空軍刑法第三十五條之罪
十四陸海空軍刑法第五十九條之罪
十五陸海空軍刑法第八十四條之罪
十六陸海空軍刑法第九十七條之罪
十七陸海空軍刑法第九十五條第一欵之罪
十八陸海空軍刑法第九十六條第一欵及第二欵前段罪
十九暫行懲治叛徒法第一條至第九條之罪
二十暫行懲治盜匪法第一條第一項第二項前段第二條及第三條之罪
二十一與前各欵所列之罪有同一性質之舊法之罪
觸犯前項所未列罪名之行爲而同時觸犯前項所列罪名或係爲前條所列罪之方法或結果時亦同前項
第八條　依大同元年敎令第十六號大赦令經大赦者其後犯第六條所列之罪時不予減刑

附　則

本令自康德元年三月一日施行

朕依組織法第四十一條經諮詢參議府裁可關於大同元年三月一日以後法令之規定中修正之件著即公佈

御名御璽
康德元年三月一日
國務總理大臣
各部大臣

▲勅令第十一號
關於大同元年三月一日以後法令之規定中修正之件
大同元年三月一日以後法令之規定中『執政』改爲『皇帝』，『敎令』改爲『勅令』，『敎書』改爲『詔書』，『國務總理』，『各部總長』及『興安總署總長』之名稱均改爲『國務總理大臣』，『各部大臣』及『興安總署長官』

附　則

本令自康德元年三月一日施行

朕依組織法第四十一條經諮詢參議府裁可修正人權保障法前文之件著即公布

御名御璽
康德元年三月一日
國務總理大臣
各部大臣

▲勅令第十二號
修正人權保障法前文之件
大同元年敎令第二號人權保障法前文修正如左
統治滿洲帝國之皇帝除戰時或非常事變時外準據本法之各條保障人民之自由及權利並定其義務決罔有恕

附　則

本令自康德元年三月一日施行

朕經諮詢參議府裁可參議府會議規程中修正之件著即公布

御名御璽
康德元年三月一日
國務總理大臣

▲勅令第十三號
參議府會議規程中修正之件
大同元年敎令第十八號參議府會議規程中修正如左
一第六條中『須呈請執政蒞臨』改爲『須奏請皇帝駕臨』
二第十七條中『提呈執政』改爲『上奏皇帝』

附　則

本令自康德元年三月一日施行

朕經諮詢參議府裁可國務院各部官制中修正之件著即公布

御名御璽
康德元年三月一日
國務總理大臣
各部大臣

▲勅令第十四號
國務院各部官制中修正之件
大同元年敎令第五十號國務院各部官制第二條中『軍令』刪除之

附　則

本令自康德元年三月一日施行

朕經諮詢參議府裁可法制局官制中修正之件著即公布

御名御璽
康德元年三月一日
國務總理大臣

▲勅令第十五號
法制局官制中修正之件
大同元年敎令第八號法制局官制中第一條修正如左
第一條　法制局隸屬於國務院掌管左開事項
一法律案勅令案及院令案之起草及審查
二條約批准書之審查
三關於法令意見之陳述
四詔書勅書法律勅令及院令原本之保管
五各國法律制度之調查及研究

附　則

本令自康德元年三月一日施行

朕經諮詢參議府裁可廢止關於軍令中變通規則之件著即公布

御名御璽
康德元年三月一日
國務總理大臣
軍政部大臣

▲勅令第十六號
廢止關於軍令中之變通規則之件
大同元年敎令第二十號關於軍令中之變通規則廢止之

附　則

本令自康德元年三月一日施行

朕依組織法第四十一條經諮詢參議府裁可廢止逆產處理法之件著即公布

御名御璽
康德元年三月一日
國務總理大臣

▲勅令第十七號
廢止逆產處理法之件
大同元年敎令第三十六號逆產處理法廢止之

附　則

本令自康德元年三月一日施行

朕經諮詢參議府裁可廢止逆產處理委員會官制之件著即公布

御名御璽
康德元年三月一日
國務總理大臣

▲勅令第十八號
廢止逆產處理委員會官制之件
大同元年敎令第三十七號逆產處理委員會官制廢止之

附　則

本令自康德元年三月一日施行

朕經諮詢參議府裁可大典紀念章條例著即公布

御名御璽
康德元年三月一日
國務總理大臣

▲勅令第十九號
大典紀念章條例
第一條　大典昭垂設紀念章
第二條　紀念章之圖式如左
章　銀梨質圓形，徑三十五耗，表面輪廓內中央上部鑄出金色蘭花紋章，其下部鑄出銀色『帝出乎震』四字，其兩旁鑄出雙鳳相對之圖，裡面中央鑄出『大典紀念章』右旁鑄出左旁鑄出『三月一日』均係銀色文字
環　銀梨質圓形
綬　織成幅三十七耗紅白黃黑藍之五色直柳條
形狀　如另圖（圖略）
紀念章以綬佩於左襟
第三條　紀念章對於左列人員授與之
一　奉召參列大典人員
二　關與大典事務及作隨大典之要務人員
三　其他由國務總理大臣所指定之人員
第四條　紀念章限於本人終身佩帶之其子孫得保存之
第五條　有應授與紀念章之資格在授與前已死亡者得交付該家長保存之

附　則

本令自康德元年三月一日施行

（完）

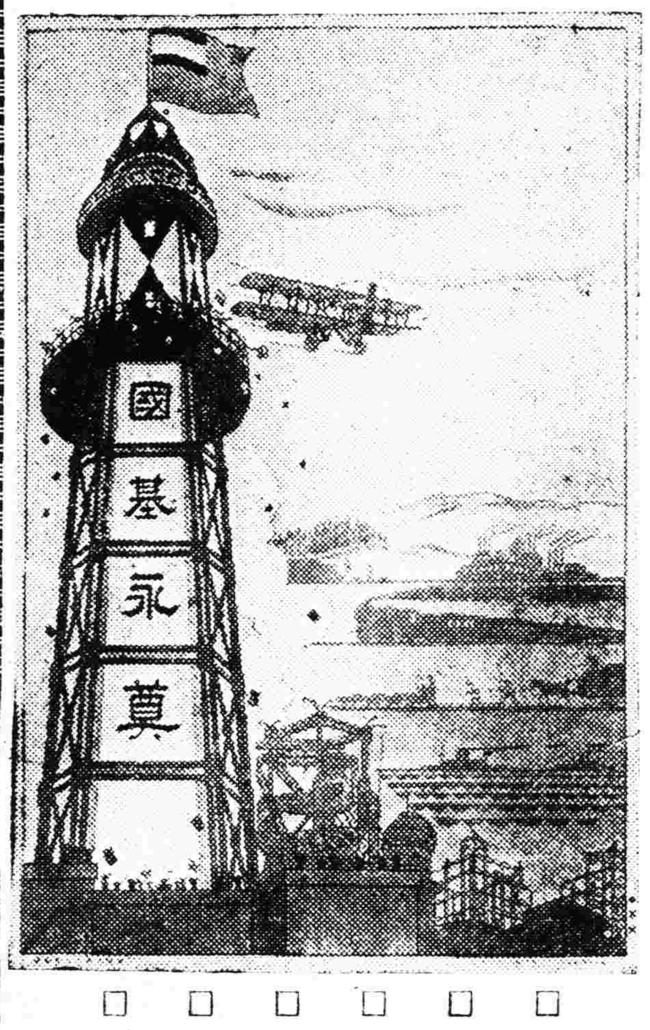

建國理想

及王道國家的帝制

以上所述的就是帝制由來及命意，不過，剖大概的問題，現在將我們滿洲建國的理想，和實施帝制的政策，來討論一番，我們先要知道爲甚麼要建國爲甚麼要實施帝制，這是個很複雜的問題，并不是只要解決民衆痛苦的簡單理想要了解這個原理，就要先把我們遼東整理個的狀況來研究個詳盡，自從庚子訂立條約以來，國勢一蹶不振，辛亥事變，革命黨人復推翻帝制，改造共和，二十年間，內亂外患，層出無窮，我黃種民族，遂處處落伍其間種種受制，如經濟壓迫，貿易壓迫，武力壓迫法律壓迫，一切等等，無非是我們吃虧，國勢積弱到這步田地，但是南京政府，却毫無感覺，好像不關痛癢一般，而且依然不改變他們歷來的武力政策，對內就割據地盤，剝削人民，對外尤抵制貨物，仇視友邦，并且攪亂金融，開釁釀亂，極力的破壞遠東和平，置要獻肩歐美，乞憐國聯，依賴白種的勢力，來壓制自己的同類，我滿洲土地，又久爲張氏父子的根據地，三千萬民衆，遂整個受軍閥鐵蹄的摧殘蹂躪，國家大勢，簡直是危險到了萬分，我黃種民族，眼看着就將永遠的要做亡國奴了，但我滿洲民衆，又沒有力量來推翻這種惡勢力，正在這千鈞一髮的時候幸虧友邦的軍隊，舉起義幟，援助吾國驅逐萬惡的軍閥，解除我們的痛苦，我們滿洲民衆，投袂奮起，發揮自主的精神，打開不良的環境，而且撤底的覺悟，要挽救現代的困難，就只有採取這唯一的王道主義，所以當初建國，先就組織王道政府，以勵行王道的政治，二年以來，一切更新，凡百庶事，均有極圓滿的成績，和意外的發展，但是國體尚沒有決定，憲法尚沒有成立，王道國家根本的政策，也還沒有眞正的表現，所以世界各國，對於我滿洲國，尚且沒有認淸，而不免始終懷疑，這就是因爲我們并未完全樹立政權，而實際上殊不成爲獨立的國家，因此我全國三千萬民衆，遂本諸歷來的宗旨，和建國的初衷，鑒於我國施行帝制，實在是我王道國家應有的現象，要踏上光明的途徑，以實行王道主義，就非要經這個過程，不能達到我們的目的，所以就不約而同的熱烈擁護我　皇上即時登極，以定國是，而領導民衆，這純粹是眞正的民意和天心，也就是滿洲自主的精神，和正義的成功，凡屬我們民衆，是要把這個原則務須認淸的，自民國以來，無論是何種政策的勢力，如共和主義，革命主義，共產主義，那一黨派不是幾萬枝槍幹，和幾萬個武裝強盜建造的，但是滿洲國却根本不同，我們的國家，是完全在正義上，立基礎的，我們的政府，就是王道主義的現象，這是沒有一分的武力，要素，唯一的宗旨，就是仁愛和平，對內就不外乎保境安民，對外就不外乎開放門戶，把所有的種族觀念，和國際戰爭一類的思想，一掃而空，推進世界的大同，恢復人類的道德，這種王道主義的學說，并不是我們滿洲開創的，是出於我國數千年相傳的儒教，所謂儒教的發明者，（未完）

慶祝登極大典

吉林樺甸縣公署
縣長 朱瑞麟
參事官 安川耕
副參事官 上條愿
總務科長 張星宸
內務局長 陳永齡
警務指導官 安川伊八
指導官 打越庄吉
指導官 簡井由一
警察大隊長 于殿文

吉林樺甸縣公署
警務局長 鄭繼祖
警務股長 朴慶祿
司法股長 南景福
第一署長 王滙東
第二署長 魏占山
第三署長 趙子坡
第四署長 趙廣遠
第六署長 張繼漢
第七署長 杜維恕
第八署長 王顯達

吉林樺甸縣商會
正會長 陳作阜
副會長 秦承仲
坐辦 劉泰豐

吉林樺甸縣游民習藝所所長 汪湧淸

世界紅卍字會樺甸分會職員等

吉林樺甸縣公署譯官 張廷業

滿洲中央銀行樺甸支行
正經理 張宗培
副經理 陳雲章

吉林樺甸縣仁術長房經理 李旭亭

吉林樺甸縣教育會
正會長 孟慶恩
副會長 郝文彬

樺甸縣卍慈施粥廠
盛京時報駐樺分館
樺甸縣愛人中西藥房
經理 胡擎宇

吉林樺甸縣積穀處主任 孫守田

吉黑榷運磐石鹽倉駐樺甸辦事處主任 蕭逢春
緝私隊隊長 劉俊卿

雙城縣署駐拉辦事處長 山崎誠

雙城縣署駐拉辦事處秘書 鐵廣宏

克山縣農會幹事長 趙城璧

克山電報局局長 陳廷珪

克山稅捐局局長 崔殿藩

黑龍江省 克山縣商會

滿洲中央銀行克山支行經理 董維祺

賓縣公署
總務科長 傅海祥
內務局長 單幼宣
警務局長 沈湧濂
財務局長 鄭蕙馨
教育局長 李樹棠
電話局長 王岱

吉林省賓縣
縣長 李春魁
參事官 木谷吉彌

拉林商會副會長 田子彬

拉林吉盛合經理 鄧省三

拉林壯丁團辦公處甲長 曲子斌

拉林財務分處主任 趙東書

双城警察第八署長 南瑞符

拉林稅契分處主任 楊宗陽

克山縣長 陳毅

克山縣教育局長 夏文勝
克山縣警務局長 李紹純

萬壽無疆

黑龍江省 明水縣公署

黑龍江省 泰康縣公署

賓縣司法公署監督審判官 李慶芳

賓縣稅捐局局長 韓崇壽

賓縣商會
會長 顧德忠
副會長 康鴻政

拉林壯丁團第一保董 朱耀崑

拉林壯丁第三保董 吳樹仁

九台縣商會會長 崔澤蘭

九台縣公署警務局長 關守義

拉林商會正會長 呂威臣

吉黑區陶賴昭電報電話局長 蕭永昌

北滿陶賴昭商務會

九台稅捐局長 田裕霖

拉林壯丁團董 吳連元

拉林稅捐分局長 王鴻恩

藥種貿易商
株式會社 塩野義商店

資本金　五百萬圓

本店　大阪市東區道修町

支店　東京日本橋區本町

奉天駐在所　奉天浪速通八番地

京城出張所　京城府黃金町二丁目一六六

札幌駐在所　札幌市南一條西二丁目七番地

福岡駐在所　福岡市春吉上四十川

名古屋駐在所　名古屋東區七間町四丁目九

株式會社 塩野義商店略歷

本社即係故塩野義一氏於明治十二年（西歷一八七八年）創始於大阪市道修町三丁目十二番地者也當時即爲藥種商塩野義一氏個人經營之爾後業務逐年發達與日並隆遂至大正八年（西歷一九一九年）鑑業務之繁昌隨大勢之要求始改組爲株式會社即今株式會社塩野義商店之所由來也

及至歐戰後我藥業界一躍而佔國際的高級地位我社率先派遣技師多名歷往歐美視察其戰後之藥界情形如此者擧凡數次採彼之長補我之短所有一切製劑無不精益求精力圖改善令名震四海頌聲遍五洲効力偉大藥到病除之聲日有所聞如我社製品之强心藥「地芰他民」等早已載在日本陸軍藥局方奕曷勝光榮於此可見一般也

且至大正十三年（西歷一九二四年）我帝室念故塩野義一氏多年之功績卓著特賜綠綬褒章專示表彰曷勝榮譽之至

近年來社運日隆業務日昌遂再增資百有餘萬大爲擴充現有工廠直系傍系共五處社員工人數百人營業處除大阪本店外仍在東京、名古屋、福岡、京城札幌、奉天各地設置支店或駐在所以圖鎖路之圓滑也

今擧其營業項目則各種新藥製造發售外擧凡醫療用、工業用、照像用藥品亦均有製造發售其他有名北里血清瓦克辛等亦本社獨家經理就中本社製品新藥地芰他民、塩酸喜挪美仁拉克沙安兒、巴拉努安林、發多馨等及局方藥品例鉍司母、代馬安耳、塩酸規尼涅、臥衣喜寧、硼酸等其品質之優良效力之的確夙博中外醫藥家之讚揚不啻對于日本醫藥界勤勞浩大即於世界醫藥之貢献亦復不尠也

主要製造發售新藥

强心劑·地芰他民 DIGITAMIN

緩下劑·拉克沙安兒 LAXATOL

脚氣劑·巴拉努安林 PARANUTRIN

榮養劑·革老斯特靈 GALLOSTERIN

鎮痛劑·塩酸喜挪美仁 SINOMENINE HYDROCHLOR.

解熱劑·安迪匹賴親 ANTIPYRETIN

祛痰劑·發多馨 FATOSIN

結核劑·亞託康寧 YATOCONIN

殺菌劑·滂濁溥清 PANSEPTIN

整腸劑·病根寧 BIOGENIN

血壓劑·哈塞斯羅兒 HASETHROL

痔疾劑·咯維導爾 KAVIDOL

阿買巴赤痢劑·（塩野複方）塩酸愛梅親 EMETINE HYDROCHLOR.

汗疱劑·疱膚靈 POMPHOLIN

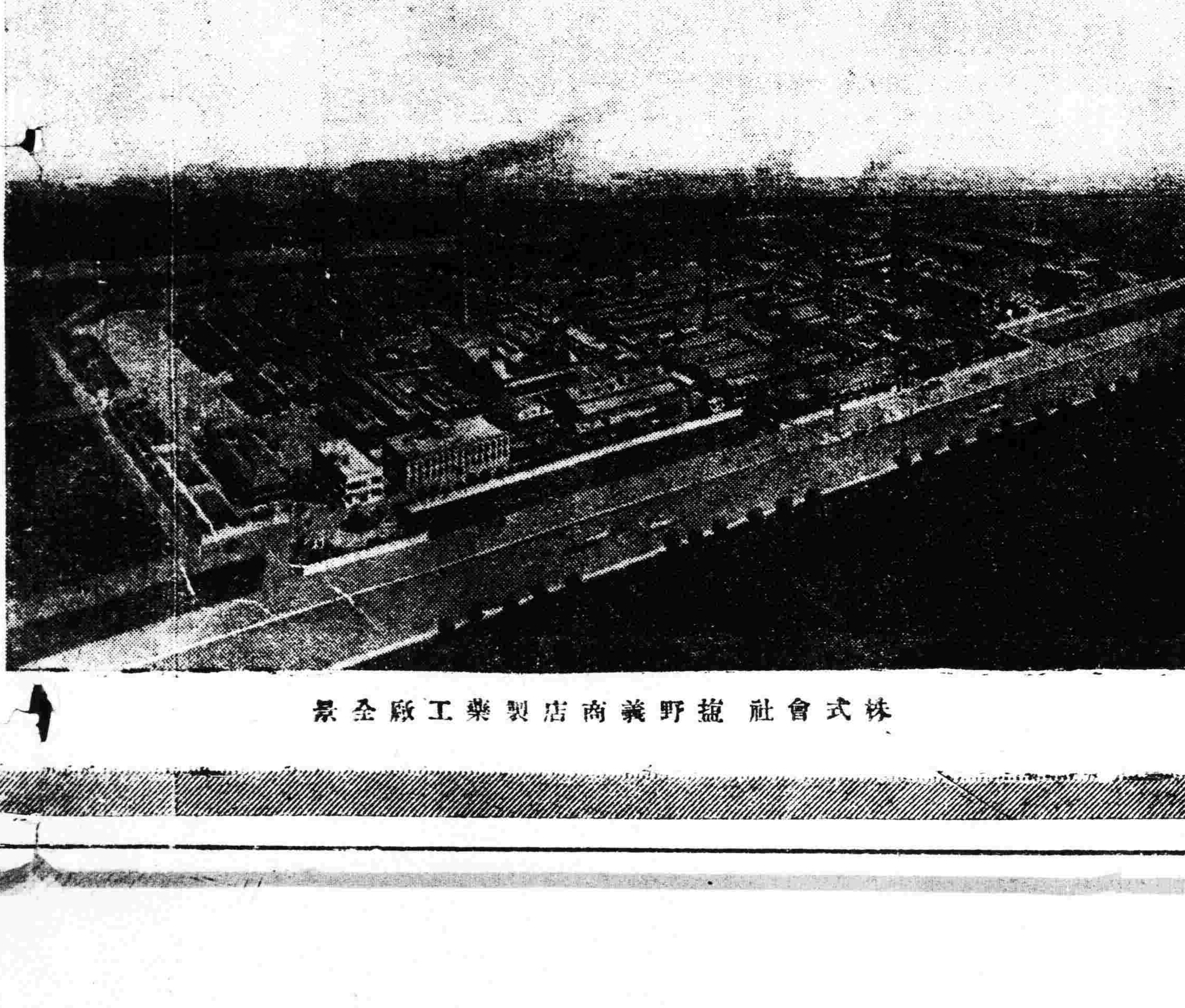

株式會社塩野義商店製藥工廠全景

蔣大總統
推戴運動抬頭
冀黨委建議
並推爲國民黨總理
藍衣社爲中心狂奔實現

【上海廿七日發電】中國因滿洲國實施帝制、甚受刺激、最近以藍衣社爲中心、將推戴蔣介石爲大總統、並國民黨總理之運動、澎湃而起 魯滌平等河北黨務委員、已于二十六日建議、又在滬國民黨機關報、均各極力主張之、（圖即蔣介石）

日政局緊張
政府慎重警戒

【東京廿七日發電】接連四天之宮中御賀宴、已順利完畢、自二十八日午前十時、舉行對綱紀問題之緊急質問、議會乃復形緊張、一般人最爲注意者、厥惟齋藤首相對大塚維精氏質問之答辯、如首相之答辯、貴族院認爲滿足、還則罷了、萬一不能滿足之際、行將佈置第二陣第三陣之質問陣、貴族院中反政府之空氣、將愈形濃厚、現內閣亦將更陷苦境矣、更加衆議院查問委員會之推移、不惟與鳩山文相之進退、有密切不分之關係、因文相係唯一代表政友會入閣之閣僚、其後任補充之際、殊需相當政治的工作、某種場合之下、其擾寧內閣命運之危機、依然所在皆是、職是之故、政府方面、對于此點、十分警戒、以靜觀今後政局之推移、

數下輪、停泊河中、並停給飯食一天、蔡廷楷行蹤確不明瞭、但港方已證實蔡已到達云、
厦門訊云、福建保安正副處長陳儀、蕭乾十九日就職、第七路軍總部及六十一師、今日由泉州搭輪北運、轉往開封鄭州駐防、第七路軍總部將設開封、又當局解散閩南各部討逆民軍後、將選精銳者編爲兩保安旅、餘即令裁汰歸業、海軍陸戰隊第四團調廈後、團長陳名揚十九日到廈、部設磐石砲台云、

日德無線電話試驗良好

【東京廿八日發電】國際無線電話、自四月起、預定對滿洲國台灣間開始通話、與歐美間之通話試驗、目下迭次進行中、自夏迄秋諒能開通、廿七日午後五時卅五分刑神田駿河台遞信次官之私室竊與駐柏林日大使館試驗互通掉上電話、永井大使之聲明斷可聞、與市內電話無異、共歷七通話（一通話三分）成績皆佳、每次通話費爲六十元、

十九路軍散兵在粵暴動

［香］港訊云、前十九路軍散兵十九日晨在黃埔因與軍官口角、…發生暴動、東濟宗令悉…

秩父宮殿下
召外交團行鴨獵

【東京二十七日發電】因比利時皇帝之崩卒、宮中喪期已過、本日秩父宮同妃兩殿下臨席、邀林特萊英國大使、美意大使以下、加拿大墨西哥西班牙滿洲羅馬尼亞各公使、及夫人令嬡館員等二十四名、在琦玉鴨塲舉行第二次外交團獵鴨、一行由林式部長官松平次長以下、式部官、狩獵官、天羽外務省情報部長等人先導午前九時、乘雷門發電車、前往鴨塲、共同獵鴨、正午以鴨爲餐、夕刻歸京、

冰凌冲壞堵口工程
魯西又成澤國

濟南訊云、冀南石頭莊堵口工程、被冰凌冲壞、第三號口堵口完全失敗、魯西濮、范、壽陽又盡成澤國、一片汪洋、魯建廳挑挖陶城埠口門及瀦治金堤河工程亦受影響、最近不克施工、濟市府定三月底將來濟魯西災民、一律派車送回原籍云、
開封訊云、新黃災工賑組主任孔祥榕定二十一月同鄧王于等赴馮樓視察云、

使事宜、
又訊、中央修改蒙古自治方案、連日有續密蹉商、意見業已集中汪定二十三日召見蒙古代表、說明修改各點之大意、下週提交中政會複議後發表、
平訊蒙旗宣化使章嘉到平數月、現以內蒙自治問題亟待解決、定於本月二十八日入蒙宣化已電達行政院請示報告行期、同時要求速撥欠發經費、以便暫爲移作旅費云、

中國治新方針
汪精衛黃紹雄討論甚詳

南京訊云、二十一日晨中政會議後、汪與黃紹雄留會、商談治新方針甚詳、黃決於短期內赴新巡視、並將順道往甘寧青各省考察、日來已在計劃此行各項準備工作、
又訊、政府決推黃紹雄入新以與邊局貴以無可推却、似已允行、日來已在計劃此行各項準備工作、國府方面、亦以茲事體大、連日積極商討某項有效問題、一俟此問題決定後、黃即可首途、
又訊 行政院組織之新彊建設計劃委員會、委員人選內定羅文幹、石青陽、黃慕松、黃紹雄等、並擬聘熟悉邊務情形者爲專員、
又訊、二十日行政院會議決在院內設新彊建設計劃委員會、褚民誼爲主任、據悉此項組織、去歲年底國府即擬定並聘羅文幹、黃慕松、黃紹雄、石青陽、朱家驊、賀耀祖等十餘人爲委員、該會任務、專爲計劃新彊建設事宜、羅文幹、黃慕松之入新報告、將爲重要根據與基礎、一星期左右即可成立、設行政院內、組織極簡單、農事人員由行政院及關係部會調充、
又訊、黃慕松於赴藏前、將先遣專員前往佈置、已定派參謀本部邊務委員蔣致余、偕同駐印度領事館主事王亮坤遵海先發、蔣行裝已備、俟請英方簽發護照後、即命啓行、西藏駐京辦事處爲孫重中央使命、特派該處代表阿旺贊巴隨蔣返藏、以資照料並籌備歡迎黃專車

大車肇禍

【黑龍江】本埠二月二十日有關崔氏、攜其侄關二小年十四歲、於是日午前十一時許、赴龍江第一監獄、看親友、至午後三十分、乘坐快車回家、行至軍械廠東邊、迎同突來大車一輛、不期相遇、坐車之際竟將該關二小之右腿下部擠折、詎關二小之右腿、搭於快車外邊、以致遭此奇禍、當經送往康寧醫院治療云、

蒙古經濟撫綏辦法
傅作義電陳行政院

南京訊云、綏遠省政府主席傅作義日前電陳行政院、撫綏蒙古經濟連鎖要綱六項、行政院當召集全國經濟委員會蒙藏委員會、內政部、實業部等會同審查、僉以傅所陳六項、頗中肯綮、議決 就原陳六項、分別擬具實施辦法、呈送 行政院核准施行、茲經記者探錄於后、（一）關於規劃血清獸疫等設備事項、查國府業經決定由衛生署設立蒙綏防疫處、而全國經濟委員會亦有設立血清製造所計劃、擬照原案、迅由衛生署與全國經濟委員會協商、從速將蒙綏防疫處組織成立、（二）關於供給畜種改良品質事項、此項本屬實業部主管範圍、但改良品種應先從調查入手、除軍政部已於綏省設有軍馬場、擬即先由該部由馬的部份試辦外、其他調查工作、擬暫行委托蒙綏防疫處辦理、以供主管機關將來實施改良之參考、並擬建議其他各機關、嗣後如舉行邊地調查時、應互相協商進行、以收聯絡之效、（三）關於成立貸款機關、及貸種事項、查此項辦法、與蒙古人民遊牧之生活情況、不甚相宜、擬暫從緩議、至於貸種、擬待品種改良有成效時、即行辦理（四）關於籌設販賣合作事宜、查籌設販賣合作機關、至爲重要、擬由綏遠省政府[?]地規劃、擬就具體辦法、呈院核[?]、（五）改進動物畜產地牧畜事項、查此項切要之舉但畜種牧場未[?]劃以前、暫難實行、且操之過急、恐多窒礙、宜與國防交通兼籌並進、（六）以生產教育爲主、訓練蒙古畜牧人才事項、此項擬交教育實業兩部及蒙藏委員會籌劃辦理云、

俄漁區投標問題
日將提抗議

【東京二十八日發電】對于俄領漁區再競賣問題、曾於廿六日夜、開官民合同協議會、爲關於態度之協議、更於二十七日早、再協議之結果、決定如左之態度、外務省向莫斯科太田大使伴海參威渡邊總領事訓電、對蘇俄政府、作强硬之抗議、
前二十日施行競賣之結果、對于盧布換算率、以三千二分五厘之折扣、絕對的認爲有效、倘蘇俄側施行再競賣時、須依日俄漁業條約施行再競賣、附屬右競賣之漁區、限於在前二十日之競賣未達最低價格之漁區及無投標漁區、又二十八日再競賣日期、決定是否延期於適當時期、再行競賣、

修明內政
中國今日之外交方針
須求生產建設（三）
汪在行政院紀念週講演

滬成績最佳、此外更利用無線電話以謀交通之改進、國內先舉辦京滬[?]福州等處通話、至於國際電、其設備亦已裝置完成、一俟試驗成功、即可開放、就航政說、則爲中國之奇恥大辱、不論內河外海、均爲外人所包辦、我們僅有之基礎、惟江南馬尾兩船塢與一招商局而已、江南馬尾兩船塢規模不大、而招商局經營不善、遂致破產其餘民營航業、尤屬幼稚、航政建設需費至鉅、每一輪船所耗千百萬金不等、政府唯有先將招商局收歸國營、從事整頓一年來除將該局股票收回幾及全數並立債務清理會對於業務積極改革、僅去年上半年營業收入已達三百六十六萬元、民用航空事業、係中國歐亞兩航空公司經營開發、中航公司一年以前所通線僅滬平兩段一年來積極發展滬漢航線已擴充則改爲沿海航線至成都前曾停辦之滬平線則改爲沿海航線、此外更增設一沿海之滬粵線營業均極發達、最近更着手由成都展設航線、聯絡貴陽昆明諸處並已試航一次、歐亞公航線、係自滬至塔城、由塔城與蘇俄航線聯運、經莫斯科至柏林、滬至迪化初曾通航數月、嗣因新省政局[?]變受間斷今只通蘭州外由歐亞公司增設支點、一自蘭州至西寧寧夏、一自迪化至伊犁、一至迪化至塔什干、至西安至北平一段、則已通航、最近復增設自廣州經漢口至西安一線、粵漢段已試航、只俟廣州飛機塲建築完竣、即可通航、以上僅就郵電航及航空四種事業舉其大者言之、至此項事業機關之整理、一年來極力注意於合併電政機關、期將電報電話有線電無線電參差不齊之機關併成一有系統的組織、其次整理會計、積極設法以新式之會計制度適用於此四種事業、除擬定各項會計制度外、更聘用中外會計師、對於各機關實行查眼、使其眼目公開、已實行者有歐亞中航兩公司、其他機關亦將分別開始舉行、其三、整頓人事與業務、在郵政則使其人事制度趨於合理、在電政則裁汰冗員、增加工作效率、更減低電費、謀人民之便利、以推廣業務、總之、一年來政府整理郵電航航空四種事業、困難極多、只有以繼續不斷之努力以赴事功、不致稍懈以上略舉鐵路交通兩方建設之工作、由此可見十一日電所今生產建設、不僅一種宣傳、謂後只有集合國力、適步做去至於外交方面、有人指摘政府軟弱無能、政府全不答辯、因此等搞如出於熱心的批評、政府不忍答辯、如出於惡意的侮蔑、則政府不屑答辯、欲矯正此等軟弱無能、惟有充實民力發展國力、惟有努力於生產建設、就抵禦强鄰說、不外乎此中國從前所有虛驕的心理、以及僥倖的企望、應澈底一掃而空、就維持國際的同情說、也不外乎此、有人問我中國今日應取何等的外交方針、我決然的答道、修明內政、就是中國今日應取的外交方針、因爲有修明的內政、才能使人看得起才能使人願意和我們做朋友、除此之外、合縱連橫、是自取滅亡、故我們認定在內政上努力奮發有爲在外交上才能脫離軟弱無能的苦境、我們所以繼去年七月二十八日電之後、再以本月十一日電重言申明、其用意外不乎此（完）

大禮奉祝

黑龍江省警備司令部
司令官 張文鑄
參謀長 趙振邦
參謀處長 于治功
副官處長 諸鳳陽
軍務處長 王士琇
軍需處長 張達興
軍醫處長 蔡亞民
軍法處長 李少陽

黑龍江省陸軍騎兵第一旅旅長 陸軍少將 馮廣友

齊齊哈爾警察廳長 劉允升

拜泉地方法院院長 孫承瓚

拜泉縣長 孫柏芳

望奎稅捐局
局長 胡澤文
總務兼經理課長 趙金鎔
稽查課長 揣成璽
文書兼會計股主任 趙文星
第一兼第二股主任 萬長仁

滿洲中央銀行望奎支行
經理 孫德昌
副經理 李憲文
總務係主任 張樹彻
營業係主任 趙光齊
出納係主任 賈子淇

望奎縣
縣長 靖國儒
參事官 大羽政章
參事官 嶋明
警務指導官 日下富造
總務科長 崔鳴岐
內務局長 袁鳴鳳
警務局長 周作斌
教育局長 赫修文
財務局長 錫遇林

總商會 會長 王玉堂 副會長 王向賢

齊齊哈爾市政局 局長 楊乃時

黑龍江高等法院長 樹滋

黑龍江高等檢察廳長 劉炳藻

黑龍江地方法院長 韓德璧

黑龍江地方檢察廳長 黃居穎

黑龍江陸軍混成第五旅旅長 劉維漢

拜泉稅捐局長 王昌熾

拜泉地方檢察廳長 郭奎林

拜泉警務局長 曲占雲

拜泉四鄉電話局長 傅春山

泰安鎮 于維森

望奎縣農會長 劉興沛
農會副會長 佟樹勳

望奎縣商會長 朱興五
商會副會長 郭祿卿
商會坐辦 高蔭棠

興安東分省莫力達瓦旗旗長 鄂爾德蒙格

興安東分省莫力達瓦旗農會
正會長 劉柏林
副會長 圖慶額

布西警察署長 郭興德 [?]

布西稅捐局長 劉廉方 [?]

莫力達瓦旗商會

呼蘭地方法院院長 王從周

呼蘭 滿洲中央銀行江字支行

大興股份有限公司營業店 呼蘭 廣信當
經理 臧體乾
副經理 姜紹會

呼蘭義和謙藥店 經理 馮國衡

黑龍江第二監獄典獄長兼署呼蘭地方檢查廳看守所所長 吳正雅

呼蘭縣長 梁維新

呼蘭鴉片專賣所長安村經理 魏致軒

呼蘭 日滿大車輪運商會

黑龍江省 龍江縣公署

黑龍江第三監獄典獄長 王萃昌

滿洲國協和會泰安鎮分會

泰安鎮稅捐局長 馬文仲

泰安鎮中央銀行經理 于貴仁

泰安鎮郵政局局長 項雲升

泰安鎮警察署署長 宋國程

泰安鎮地方電話局長 王仲良
依克明租賦局長 李則唐

克山縣泰安鎮商會

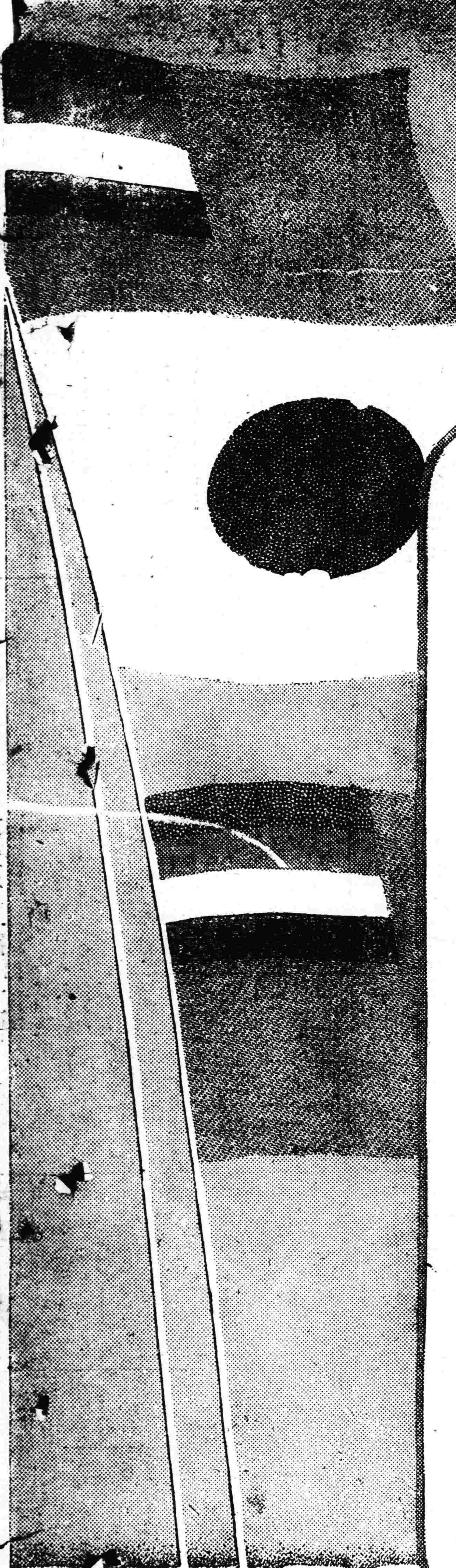

恭祝

大滿洲國
第一世皇帝登極大典

甲戌之春　三月一日　滿洲國建國史上　今也劃一新紀元　誠以溥儀執政閣下　容納三千萬民衆之請願　懲前毖後　救國扶危　因時制宜　變更國體　以順輿情　而慰民望　以經天緯地之英才　登建國興邦之帝位　是日也　國典盛儀　舉行於新京　合滿蒙新天地之臣民共祝皇位之登極得人　並賀國基之鞏固磐石　歡呼萬歲　聲震滿邦大滿洲帝國初代新皇帝　天資英明　聖德宏大　建國以來　夙興夜寐勵精求治　舉凡內政之興革　外交之確立　產業之開拓　民力之養成莫不極力施行　日求進步　人民謳歌王道之皇恩　東亞咸稱聖朝之樂土　萬民瞻仰　被澤無窮

日本大阪仁丹總行森下博大藥房　茲際滿洲帝國建設完全之日　正日滿提携同胞親善之時　年來仁丹深荷新興國民諸君之垂青　不吝源源愛顧　感激久銘五中　今又躬逢盛典　用特不揣冒昧　敢追隨大滿洲國民之後　歡忻抃舞之餘　敬獻蕪詞　聊伸賀悃

日滿大團結的表徵

滿洲旗子盒

銀粒仁丹三十錢包內費添贈

今日建國完成須有唯一之紀念品！

正是人人歡迎「滿洲容器」之活用時！！

象徵五彩大滿洲國國旗

「二人必帶一個」之眞摩登逸品

此盒一出市場喝采之聲不絕於耳

銀粒仁丹之活用

胃腸强健　實日常保健之要件　仁丹足以潤腸健胃　保養活潑之生活機能

口含芳香　是爲社交上唯一之條件　常時口含仁丹　除去口熱惡臭　噴出芳香　亦社交中人之義務

感冒豫防　仁丹帶有獨特之殺菌力　此際口中常嚼　最稱簡便　且又合理

常備神藥仁丹總行　大阪　森下博大藥房
仁丹滿洲總代理店　大連　日本賣藥會社